



Российская Федерация
Новгородская область
ДУМА НОВГОРОДСКОГО МУНИЦИПАЛЬНОГО РАЙОНА
РЕШЕНИЕ

от 28.07.2023 № 860
Великий Новгород

**О внесении изменений в решение Думы
Новгородского муниципального района
от 29.10.2021 № 664 «Об утверждении Положения о
муниципальном жилищном контроле на территории
Новгородского муниципального района»**

В соответствии с Жилищным кодексом Российской Федерации, Федеральным законом от 06.10.2003 № 131-ФЗ «Об общих принципах организации местного самоуправления в Российской Федерации», Федеральным законом от 26.12.2008 № 294-ФЗ «О защите прав юридических лиц и индивидуальных предпринимателей при осуществлении государственного контроля (надзора) и муниципального контроля», Федеральным законом от 31.07.2020 № 248-ФЗ «О государственном контроле (надзоре) и муниципальном контроле в Российской Федерации», Федеральным законом от 18.03.2023 № 71-ФЗ «О внесении изменений в статьи 2 и 3 Федерального закона «О газоснабжении в Российской Федерации» и Жилищный кодекс Российской Федерации», Уставом муниципального образования Новгородский муниципальный район, Дума Новгородского муниципального района **РЕШИЛА:**

1. Внести в Положение о муниципальном жилищном контроле на территории Новгородского муниципального района, утвержденное решением Думы Новгородского муниципального района от 29.10.2021 № 664 «Об утверждении Положения о муниципальном жилищном контроле на территории Новгородского муниципального района» (далее - Положение) следующие изменения:

1.1. Подпункт 1 пункта 3 раздела 1 Положения изложить в следующей редакции:

«1) Соблюдение юридическими лицами, индивидуальными предпринимателями и гражданами обязательных требований, установленных жилищным законодательством, законодательством об энергосбережении и о повышении энергетической эффективности, законодательством о газоснабжении в Российской Федерации, в отношении муниципального жилищного фонда:

а) требований к использованию и сохранности жилищного фонда, в том числе требований к жилым помещениям, их использованию и содержанию, использованию и содержанию общего имущества собственников помещений в многоквартирных домах, порядку осуществления перевода жилого помещения в нежилое помещение и нежилого помещения в жилое в многоквартирном доме, порядку осуществления перепланировки и (или) переустройства помещений в многоквартирном доме;

б) требований к созданию и деятельности юридических лиц, индивидуальных предпринимателей, осуществляющих управление многоквартирными домами, оказывающих услуги и (или) выполняющих работы по содержанию и ремонту общего имущества в многоквартирных домах;

в) требований к предоставлению коммунальных услуг собственникам и пользователям помещений в многоквартирных домах и жилых домов;

г) правил изменения размера платы за содержание жилого помещения в случае оказания услуг и выполнения работ по управлению, содержанию и ремонту общего имущества в многоквартирном доме ненадлежащего качества и (или) с перерывами, превышающими установленную продолжительность;

д) правил содержания общего имущества в многоквартирном доме и правил изменения размера платы за содержание жилого помещения;

е) правил предоставления, приостановки и ограничения предоставления коммунальных услуг собственникам и пользователям помещений в многоквартирных домах и жилых домов;

ж) требований энергетической эффективности и оснащенности помещений многоквартирных домов и жилых домов приборами учета используемых энергетических ресурсов;

з) требований к предоставлению жилых помещений в наемных домах социального использования.

и) требований к безопасной эксплуатации и техническому обслуживанию внутридомового и (или) внутриквартирного газового оборудования, а также требований к содержанию относящихся к общему имуществу в многоквартирном доме вентиляционных и дымовых каналов».

1.2. Подпункт 1 пункта 8 раздела 1 Положения изложить в следующей редакции:

«1) Деятельность, действия (бездействие) контролируемых лиц, связанные с соблюдением, установленных в отношении муниципального жилищного фонда и федеральными законами, областными законами, а также муниципальными правовыми актами обязательных требований:

- к использованию и содержанию помещений муниципального жилищного фонда, в том числе требований к жилым помещениям,

их использованию и содержанию;

- к использованию и содержанию общего имущества собственников помещений в многоквартирном доме в случае, если все жилые и (или) нежилые помещения в многоквартирном доме либо их часть находятся в муниципальной собственности;

- к предоставлению коммунальных услуг собственникам и пользователям помещений в многоквартирных домах в случае, если все жилые и (или) нежилые помещения в многоквартирном доме либо их часть находятся в муниципальной собственности, а также в жилых домах, находящихся в муниципальной собственности;

- установленных в соответствии с жилищным законодательством к созданию и деятельности юридических лиц, индивидуальных предпринимателей, осуществляющих управление многоквартирными домами, оказывающих услуги и (или) выполняющих работы по содержанию и ремонту общего имущества в многоквартирных домах, в случае, если все жилые и (или) нежилые помещения в многоквартирном доме либо их часть находятся в муниципальной собственности;

- энергетической эффективности и оснащенности помещений многоквартирных домов и жилых домов приборами учета используемых энергетических ресурсов, в случае, если все жилые и (или) нежилые помещения в многоквартирном доме либо их часть находятся в муниципальной собственности;

- к ограничению изменения размера вносимой гражданами платы за коммунальные услуги;
- к порядку осуществления перепланировки и (или) переустройства помещений муниципального жилищного фонда в многоквартирном доме;
- к порядку осуществления перевода жилого помещения муниципального жилищного фонда в многоквартирном доме в нежилое помещение;
- к безопасной эксплуатации и техническому обслуживанию внутридомового и (или) внутриквартирного газового оборудования, а также к содержанию относящихся к общему имуществу в многоквартирном доме вентиляционных и дымовых каналов».

2. Опубликовать настоящее решение в периодическом печатном издании Новгородского муниципального района «Официальный вестник Новгородского муниципального района» и разместить на официальном сайте Администрации Новгородского муниципального района в информационно-телекоммуникационной сети «Интернет».

3. Настоящее решение вступает в силу с 1 сентября 2023 года.

Первый заместитель
Главы Администрации И.И. Щербань

Председатель Думы
муниципального района Д.Н. Гаврилов

Российская Федерация
Новгородская область
ДУМА НОВГОРОДСКОГО МУНИЦИПАЛЬНОГО РАЙОНА
РЕШЕНИЕ

от 28.07.2023 № 861
Великий Новгород

**О внесении изменений в генеральный план
Борковского сельского поселения**

В соответствии со ст. 24 Градостроительного кодекса РФ, Федеральным законом от 06.10.2003 № 131-ФЗ «Об общих принципах организации местного самоуправления в Российской Федерации», Уставом муниципального образования Новгородский муниципальный район, Дума Новгородского муниципального района **РЕШИЛА:**

1. Внести изменения в генеральный план Борковского сельского поселения, утвержденный Решением Совета депутатов Борковского сельского поселения от 05.04.2012 № 17, изложив в прилагаемой редакции.

2. Опубликовать настоящее решение в периодическом печатном издании Новгородского муниципального района «Официальный вестник Новгородского муниципального района» и разместить на официальном сайте Администрации Новгородского муниципального района в информационно-телекоммуникационной сети «Интернет».

Первый заместитель
Главы Администрации И.И. Щербань

Председатель Думы
муниципального района Д.Н. Гаврилов

ГЕНЕРАЛЬНЫЙ ПЛАН БОРКОВСКОГО СЕЛЬСКОГО ПОСЕЛЕНИЯ
(внесение изменений)

ПОЛОЖЕНИЕ О ТЕРРИТОРИАЛЬНОМ ПЛАНИРОВАНИИ

Том 1

Великий Новгород

1. Сведения о видах, назначении и наименованиях планируемых для размещения объектов местного значения поселения, их основные характеристики, их местоположение, а также характеристики зон с особыми условиями использования территорий

№ п/п	Наименование объекта	Основные характеристики	Местоположение	Характеристика зоны с особыми условиями использования территории	Статус объекта
1	2	3	4	5	6
1.	Вид объектов: объекты водоснабжения.				
	Назначение объектов: организация в границах поселения водоснабжения для обеспечения расчетной нагрузки.				
1.1	Магистральный водопровод	определяется проектной документацией	Борковское сельское поселение	Зоны санитарной охраны источников водоснабжения в соответствии с постановлением Главного государственного санитарного врача РФ от 14.03.2002 № 10 «О введении в действие Санитарных правил и норм «Зоны санитарной охраны источников водоснабжения и водопроводов питьевого назначения. СанПиН 2.1.4.1110-02» (Далее-СанПиН 2.1.4.1110-02)	Планируемый к размещению
1.2	Магистральный кольцевой водопровод	определяется проектной документацией	Борковское сельское поселение	Зоны санитарной охраны источников водоснабжения в соответствии с СанПиН 2.1.4.1110-02	Планируемый к размещению
1.3	Понижительная насосная станция	6 ед. определяется проектной документацией	Вблизи д. Большое Подсонье, Вблизи д. Сергово, д. Борок, Вблизи д. Сутоки, южнее д. Фарафоново, южнее д. Новое Храмзино	Зоны санитарной охраны источников водоснабжения в соответствии с СанПиН 2.1.4.1110-02	Планируемый к размещению

2	Вид объектов: объекты водоотведения.				
	Назначение объектов: организация в границах поселения водоотведения для обеспечения расчетной нагрузки.				
2.1	Канализационная насосная станция	42 ед. определяется проектной документацией	д. Большое Подсонье, д. Сергово д. Завал, д. Сельцо, д. Новое Храмзино, д. Старое Куравчино, д. Новое Куравчино д. Воробейка, д. Еруново, д. Яровица, д. Курицко, д. Десятины, д. Верховье, д. Липицы, д. Горошково, д. Любоежа, д. Борки, д. Сидорково, восточнее д. Новое Сергово, южнее д. Дубровка, д. Толстикovo, д. Чайка, д. Борок, д. Окатово, д. Фарафоново, д. Орлово, д. Лентьево, д. Парешниково, д. Сутоки, д. Богданово	Санитарно-защитная зона в соответствии постановлением Главного государственного санитарного врача Российской Федерации от 25 сентября 2007 г. N 74 "О введении в действие новой редакции санитарно-эпидемиологических правил и нормативов СанПиН 2.2.1/2.1.1.1200-03 "Санитарно-защитные зоны и санитарная классификация предприятий, сооружений и иных объектов" (далее- СанПиН 2.2.1/2.1.1.1200-03)	Планируемый к размещению
2.2	Напорные линии самотечного коллектора	2 ед. определяется проектной документацией	Борковское сельское поселение	Санитарно-защитная зона в соответствии с СанПиН 2.2.1/2.1.1.1200-03	Планируемый к размещению
3	Вид объектов: автомобильные дороги местного значения				
	Назначение объектов: развитие улично-дорожной сети в границах поселения				
3.1	Автомобильные дороги	около 14 км. V категория	д. Сидорково	-	Планируемый к размещению
3.2	Автомобильные дороги	0,28 км	Борковское сельское поселение	-	Планируемый к размещению
4	Вид объектов: иные объекты в связи с решением вопросов местного значения поселения				
	Назначение объектов: создание условий для осуществления инвестиционной деятельности				
4.1	Инвестиционная площадка «Новое Сергово»	40 га	д. Новое Сергово	-	Планируемый к размещению

2. Параметры функциональных зон, а также сведения о планируемых для размещения в них объектов

№	Наименование функциональной зоны	Параметры функциональных зон		Сведения о планируемых для размещения объектах	Значение объекта ¹
		Площадь зоны, га	Максимальная этажность		
1	2	3	4	5	6
1	Зона застройки индивидуальными жилыми домами	1559.18		Напорные линии самотечного коллектора Понижительная насосная станция Канализационная насосная станция Магистральный кольцевой водопровод Магистральный водопровод	Местное

¹ значение объекта: федеральное, региональное или местное.

				Автомобильные дороги	
2	Зона застройки малоэтажными жилыми домами	4,80	до 4 этажей (включая мансардный)	Канализационная насосная станция	Местное
3	Общественно-деловые зоны	35,95		Не размещаются	
4	Производственная зона	56,35		Не размещаются	
5	Зона инженерной инфраструктуры	12,53		Не размещаются	
6	Зона транспортной инфраструктуры	229,19		Напорные линии самотечного коллектора	Местное
7	Зоны сельскохозяйственного использования	14303,86		Инвестиционная площадка «Новое Сергово» Напорные линии самотечного коллектора Понижительная насосная станция Канализационная насосная станция Магистральный кольцевой водопровод Магистральный водопровод	Местное
8	Зона садоводческих или огороднических некоммерческих товариществ	355,91			
9	Производственная зона сельскохозяйственных предприятий	78,89		Напорные линии самотечного коллектора	Местное
10	Зоны рекреационного назначения	294,21		Канализационная насосная станция	Местное
11	Зона лесов	17015,86		Не размещаются	
12	Зона кладбищ	11,93		Не размещаются	
13	Зона озелененных территорий специального назначения	8,18		Не размещаются	
14	Зона акваторий	9628,03		Не размещаются	

Условные обозначения:

- | | |
|--------|------------------------------------|
| СанПиН | - санитарные правила и нормы |
| ПНС | - понижительная насосная станция |
| КНС | - канализационная насосная станция |

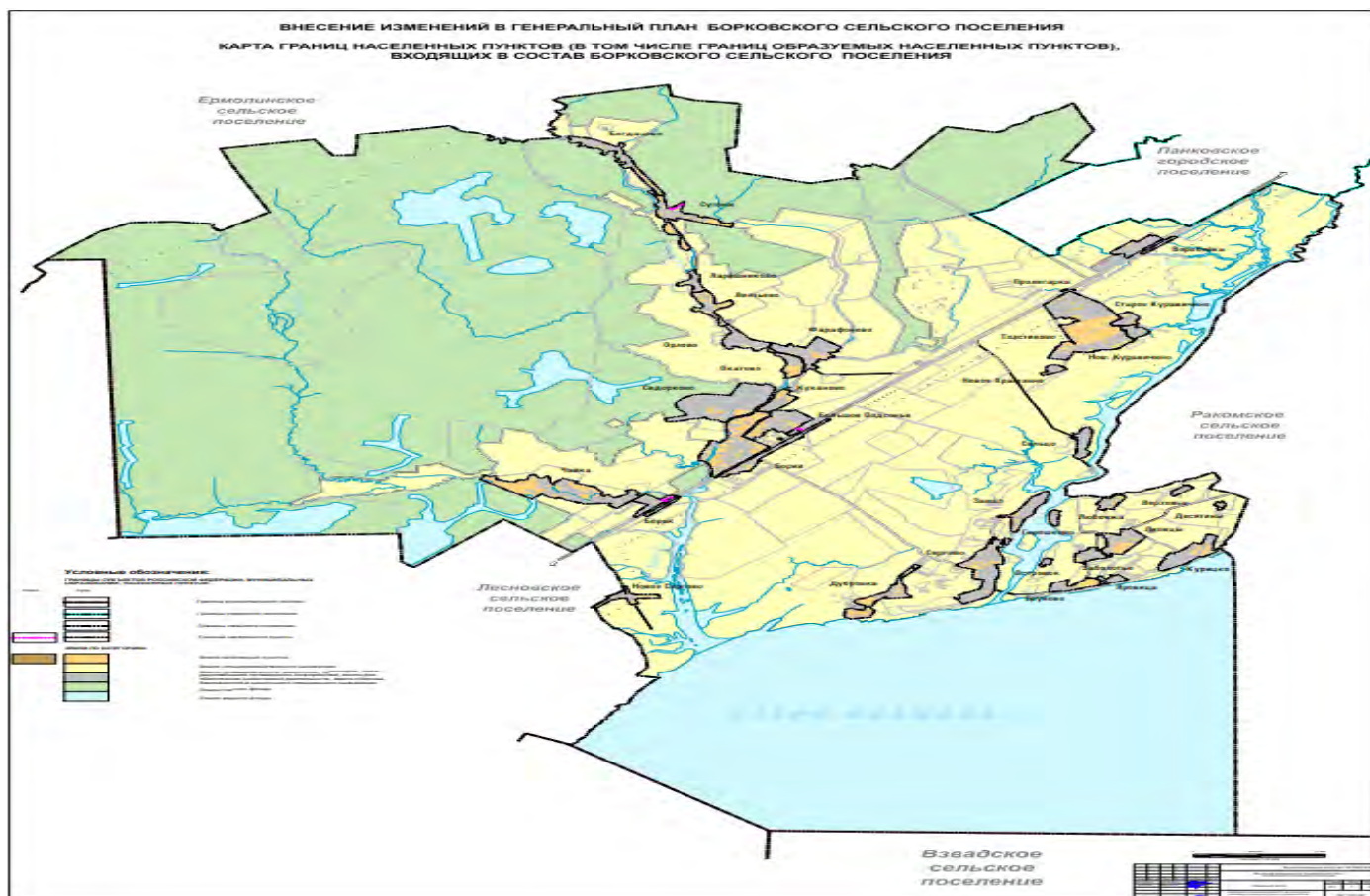

ГЕНЕРАЛЬНЫЙ ПЛАН БОРКОВСКОГО СЕЛЬСКОГО ПОСЕЛЕНИЯ
(внесение изменений)

МАТЕРИАЛЫ ПО ОБОСНОВАНИЮ ГЕНЕРАЛЬНОГО ПЛАНА

Том 2

Великий Новгород

Состав проектных материалов

№	Наименование документа	Масштаб
1. Текстовые материалы		
1.	Положение о территориальном планировании Борковского сельского поселения. Том 1.	
2.	Материалы по обоснованию генерального плана Борковского сельского поселения. Том 2.	
3.	Сведения о границах населенных пунктов, входящих в состав поселения. Том 3.	
Графические материалы		
Генеральный план.		
Лист 1	Карта границ населенных пунктов (в том числе границ образуемых населенных пунктов), входящих в состав Борковского сельского поселения	М 1:25 000
Лист 2	Карта планируемого размещения объектов местного значения и территорий Борковского сельского поселения	М 1:25 000
Лист 3	Карта функциональных зон Борковского сельского поселения	М 1:25 000
Материалы по обоснованию генерального плана.		
Лист 1	Карта местоположения существующих и строящихся объектов местного значения, иных объектов, территорий и зон Борковского сельского поселения	М 1:25 000
Лист 2	Карта особо охраняемых природных территорий регионального значения и границ территории объектов культурного наследия Борковского сельского поселения	М 1:25 000
Лист 3	Карта территорий, подверженных риску возникновения чрезвычайных ситуаций природного и техногенного характера, зон с особыми условиями использования территорий, границ лесничеств Борковского сельского поселения	М 1:25 000
CD-диск с электронной версией		

СОДЕРЖАНИЕ

1. ВВЕДЕНИЕ
2. СВЕДЕНИЯ О УТВЕРЖДЕННЫХ ДОКУМЕНТАХ СТРАТЕГИЧЕСКОГО ПЛАНИРОВАНИЯ, НАЦИОНАЛЬНЫХ ПРОЕКТАХ, ИНВЕСТИЦИОННЫХ ПРОГРАММАХ СУБЪЕКТОВ ЕСТЕСТВЕННЫХ МОНОПОЛИЙ, ОРГАНИЗАЦИЙ КОММУНАЛЬНОГО КОМПЛЕКСА, О РЕШЕНИЯХ ОРГАНОВ МЕСТНОГО САМОУПРАВЛЕНИЯ, ИНЫХ ГЛАВНЫХ РАСПОРЯДИТЕЛЕЙ СРЕДСТВ СООТВЕТСТВУЮЩИХ БЮДЖЕТОВ, ПРЕДУСМАТРИВАЮЩИХ СОЗДАНИЕ ОБЪЕКТОВ МЕСТНОГО ЗНАЧЕНИЯ
3. АНАЛИЗ ИСПОЛЬЗОВАНИЯ ТЕРРИТОРИЙ ПОСЕЛЕНИЯ, ВОЗМОЖНЫХ НАПРАВЛЕНИЙ ИХ РАЗВИТИЯ И ПРОГНОЗИРУЕМЫХ ОГРАНИЧЕНИЙ ИХ ИСПОЛЬЗОВАНИЯ
 - 3.1. Описание природных условий и ресурсов территории
 - 3.1.1. Геологическое строение
 - 3.1.2. Климат
 - 3.1.3. Гидрография и гидрология
 - 3.1.4. Инженерно-геологические условия
 - 3.1.5. Почвы
 - 3.1.6. Лесные ресурсы
 - 3.2. Комплексная оценка и информация об основных проблемах развития территории
 - 3.2.1. Система расселения и трудовые ресурсы
 - 3.2.2. Отраслевая специализация
 - 3.2.3. Сельское хозяйство
 - 3.2.4. Промышленность
 - 3.2.5. Жилищный фонд
 - 3.2.6. Социальное и культурно-бытовое обслуживание населения
 - 3.2.7. Транспортное обеспечение
 - 3.2.8. Инженерное обеспечение
 - 3.2.9. Санитарная очистка территории
 - 3.3. Структура земельного фонда
 - 3.3.1. Земли сельскохозяйственного назначения
 - 3.3.2. Земли населенных пунктов
 - 3.3.3. Перечень земельных участков, которые включаются в границы населенных пунктов, входящих в состав поселения, или исключаются из их границ, с указанием категорий земель, к которым планируется отнести эти земельные участки, и целей их планируемого использования
 - 3.3.4. Земли промышленности, энергетики, транспорта, связи, радиовещания, телевидения, информатики, земли для обеспечения космической деятельности, земли обороны, безопасности и земли иного специального назначения
 - 3.3.5. Земли особо охраняемых территорий и объектов
 - 3.3.6. Земли водного фонда
 - 3.3.7. Земли лесного фонда
 - 3.3.8. Земли запаса
 - 3.4. Объекты культурного наследия
 - 3.5. Мероприятия по сохранению объектов культурного наследия
 - 3.6. Особо охраняемые природные территории
 - 3.7. Зоны с особыми условиями использования территорий
- 4...ОБОСНОВАНИЕ ВЫБРАННОГО ВАРИАНТА РАЗМЕЩЕНИЯ ОБЪЕКТОВ МЕСТНОГО ЗНАЧЕНИЯ ПОСЕЛЕНИЯ
 - 4.1. Функциональное зонирование
 - 4.2. Обоснование выбранного варианта планируемого размещения объектов местного значения Борковского сельского поселения
- 5.ОЦЕНКА ВОЗМОЖНОГО ВЛИЯНИЯ ПЛАНИРУЕМЫХ ДЛЯ РАЗМЕЩЕНИЯ ОБЪЕКТОВ МЕСТНОГО ЗНАЧЕНИЯ ПОСЕЛЕНИЯ

НА КОМПЛЕКСНОЕ РАЗВИТИЕ ЭТИХ ТЕРРИТОРИЙ

6. СВЕДЕНИЯ О ПЛАНИРУЕМЫХ ДЛЯ РАЗМЕЩЕНИЯ НА ТЕРРИТОРИИ ПОСЕЛЕНИЯ ОБЪЕКТАХ ФЕДЕРАЛЬНОГО ЗНАЧЕНИЯ И ОБЪЕКТАХ РЕГИОНАЛЬНОГО ЗНАЧЕНИЯ

7. СВЕДЕНИЯ О ПЛАНИРУЕМЫХ ДЛЯ РАЗМЕЩЕНИЯ НА ТЕРРИТОРИИ ПОСЕЛЕНИЯ ОБЪЕКТАХ МЕСТНОГО ЗНАЧЕНИЯ

8. ПЕРЕЧЕНЬ И ХАРАКТЕРИСТИКА ОСНОВНЫХ ФАКТОРОВ ВОЗНИКНОВЕНИЯ ЧРЕЗВЫЧАЙНЫХ СИТУАЦИЙ ПРИРОДНОГО И ТЕХНОГЕННОГО ХАРАКТЕРА

8.1. Анализ возможных последствий воздействия современных средств поражения и чрезвычайных ситуаций техногенного и природного характера на функционирование территории

8.1.1. Перечень возможных источников чрезвычайных ситуаций природного характера

8.1.2. Перечень возможных источников чрезвычайных ситуаций техногенного характера

8.1.3. Гидродинамически опасные объекты - аварии, связанные с разрушением сооружений напорного фронта гидротехнических сооружений (плотин, дамб и других)

8.1.4. Опасные происшествия на транспорте при перевозке опасных грузов

8.2. Перечень возможных источников чрезвычайных ситуаций биолого-социального характера

9. МЕРОПРИЯТИЯ ПО ГРАЖДАНСКОЙ ОБОРОНЕ, ЗАЩИТЕ НАСЕЛЕНИЯ И ТЕРРИТОРИИ ОТ ЧРЕЗВЫЧАЙНЫХ СИТУАЦИЙ

9.1. Требования к Защитным Сооружениям Гражданской Обороны (ЗСГО)

9.2. Требования по системе оповещения ГО

9.3. Мероприятия по защите населения и территорий от чрезвычайных ситуаций природного и техногенного характера.

10. МЕРОПРИЯТИЯ ПО ОБЕСПЕЧЕНИЮ ПОЖАРНОЙ БЕЗОПАСНОСТИ

10.1. Подходы, проезды и подъезды к зданиям, сооружениям и строениям

10.2. Противопожарное водоснабжение

10.3. Размещение подразделений пожарной охраны в границах поселения

10.4. Пожарная безопасность в лесах

10.5. Мероприятия по обеспечению пожарной безопасности

Приложение 1

Приложение 2

1. ВВЕДЕНИЕ

Генеральный план Борковского сельского поселения (далее – генеральный план) утвержден решением Совета депутатов Борковского сельского поселения от 05.04.2012 № 17 с последующими изменениями. В настоящее время в генеральный план вносятся изменения в целях актуализации генерального плана Борковского сельского поселения, создания условий для устойчивого развития территорий поселения, сохранения окружающей среды и объектов культурного наследия, создания условий для планировки территорий поселения, обеспечения прав и законных интересов физических и юридических лиц, в том числе правообладателей земельных участков и объектов капитального строительства и для размещения в федеральной государственной информационной системе территориального планирования (ФГИС ТП), в государственную информационную систему обеспечения градостроительной деятельности (ГИСОГД)

Проект изменений в генеральный план подготовлен на основании муниципального контракта от № 9461539 от 23.12.2022 г. на выполнение работ по разработке проекта внесения изменений в генеральный план Борковского сельского поселения Новгородского муниципального района Новгородской области, заключенного между Администрацией Новгородского муниципального района Новгородской области и государственным бюджетным учреждением «Управление капитального строительства Новгородской области» (далее – ГБУ «УКС НО») в соответствии с техническим заданием на выполнение работ.

Проект изменений в генеральный план разработан применительно ко всей территории муниципального образования Борковское сельское поселение Новгородского муниципального района Новгородской области (административный центр д. Борки).

В соответствии со статьей 23 Градостроительного кодекса Российской Федерации к генеральному плану прилагаются материалы по его обоснованию в текстовой форме.

Материалы по обоснованию генерального плана в текстовой форме содержат:

1) сведения об утвержденных документах стратегического планирования, указанных в части 5.2 статьи 9 Градостроительного кодекса Российской Федерации, о национальных проектах, об инвестиционных программах субъектов естественных монополий, организаций коммунального комплекса, о решениях органов местного самоуправления, иных главных распорядителей средств соответствующих бюджетов, предусматривающих создание объектов местного значения;

2) обоснование выбранного варианта размещения объектов местного значения поселения, городского округа на основе анализа использования территорий поселения, городского округа, возможных направлений развития этих территорий и прогнозируемых ограничений их использования, определяемых в том числе на основании сведений, документов, материалов, содержащихся в государственных информационных системах обеспечения градостроительной деятельности, федеральной государственной информационной системе территориального планирования, в том числе материалов и результатов инженерных изысканий, содержащихся в государственных информационных системах обеспечения градостроительной деятельности;

3) оценку возможного влияния планируемых для размещения объектов местного значения поселения, городского округа на комплексное развитие этих территорий;

4) утвержденные документами территориального планирования Российской Федерации, документами территориального планирования двух и более субъектов Российской Федерации, документами территориального планирования субъекта Российской Федерации сведения о видах, назначении и наименованиях планируемых для размещения на территориях поселения, городского округа объектов федерального значения, объектов регионального значения, их основные характеристики, местоположение, характеристики зон с особыми условиями использования территорий в случае, если установление таких зон требуется в связи с размещением данных объектов, реквизиты указанных документов территориального планирования, а также обоснование выбранного варианта размещения данных объектов на основе анализа использования этих территорий, возможных направлений их развития и прогнозируемых ограничений их использования;

5) утвержденные документом территориального планирования муниципального района сведения о видах, назначении и наименованиях планируемых для размещения на территории поселения, входящего в состав муниципального района, объектов местного значения муниципального района, их основные характеристики, местоположение, характеристики зон с особыми условиями использования территорий в случае, если установление таких зон требуется в связи с размещением данных объектов, реквизиты указанного документа территориального планирования, а также обоснование выбранного варианта размещения данных объектов на основе анализа использования этих территорий, возможных направлений их развития и прогнозируемых ограничений их использования;

6) перечень и характеристику основных факторов риска возникновения чрезвычайных ситуаций природного и техногенного характера;

7) перечень земельных участков, которые включаются в границы населенных пунктов, входящих в состав поселения, городского округа, или исключаются из их границ, с указанием категорий земель, к которым планируется отнести эти земельные участки, и целей их планируемого использования;

8) сведения об утвержденных предметах охраны и границах территорий исторических поселений федерального значения и исторических поселений регионального значения.

Проект изменений в генеральный план подготовлен в соответствии с Градостроительным кодексом Российской Федерации, приказом Минэкономразвития России от 09.01.2018 №10 «Об утверждении Требований к описанию и отображению в документах

территориального планирования объектов федерального значения, объектов местного значения и о признании утратившим силу приказа Минэкономразвития России от 07 декабря 2016 г. №793», методическими рекомендациями по разработке проектов генеральных планов поселений и городских округов, утвержденными приказом Министерства регионального развития Российской Федерации от 26.05.2011 № 244 и иными нормативными правовыми актами.

Генеральный план разработан на период до **2032** года (20 лет).

В генеральном плане приняты следующие сокращения:

рабочий посёлок – р.п.;

деревня – д.;

село – с.;

человек – чел.;

река – р.;

ручей – руч.;

урочище – ур.;

линии электропередачи – ЛЭП;

личное подсобное хозяйство – ЛПХ;

крестьянско- фермерское хозяйство – КФК;

муниципальное автономное общеобразовательное учреждение- MAOU;

средняя общеобразовательная школа - СОШ;

фельдшерско-акушерский пункт - ФАП;

муниципальное автономное учреждение культуры – МАУК;

общая физическая подготовка – ОФП;

индивидуальный предприниматель – ИП;

автомобильная дорога - а/д (в таблицах);

нет данных – н/д (в таблицах).

2. СВЕДЕНИЯ О УТВЕРЖДЁННЫХ ДОКУМЕНТАХ СТРАТЕГИЧЕСКОГО ПЛАНИРОВАНИЯ, НАЦИОНАЛЬНЫХ ПРОЕКТАХ, ИНВЕСТИЦИОННЫХ ПРОГРАММАХ СУБЪЕКТОВ ЕСТЕСТВЕННЫХ МОНОПОЛИЙ, ОРГАНИЗАЦИЙ КОММУНАЛЬНОГО КОМПЛЕКСА, О РЕШЕНИЯХ ОРГАНОВ МЕСТНОГО САМОУПРАВЛЕНИЯ, ИНЫХ ГЛАВНЫХ РАСПОРЯДИТЕЛЕЙ СРЕДСТВ СООТВЕТСТВУЮЩИХ БЮДЖЕТОВ, ПРЕДУСМАТРИВАЮЩИХ СОЗДАНИЕ ОБЪЕКТОВ МЕСТНОГО ЗНАЧЕНИЯ.

В соответствии со статьей 9 Градостроительного кодекса Российской Федерации подготовка документов территориального планирования муниципальных образований осуществляется с учетом положений стратегий социально-экономического развития муниципальных образований и планов мероприятий по их реализации (при наличии), бюджетного прогноза муниципального образования на долгосрочный период (при наличии), положений стратегии пространственного развития Российской Федерации, государственных программ Российской Федерации, национальных проектов, государственных программ субъектов Российской Федерации, муниципальных программ, инвестиционных программ субъектов естественных монополий, организаций коммунального комплекса, решений органов местного самоуправления, иных главных распорядителей средств соответствующих бюджетов, предусматривающих создание объектов местного значения, а также сведений, содержащихся в информационной системе территориального планирования.

Решающее значение при подготовке документов территориального планирования и при их согласовании, будет иметь качество и достоверность документированных материалов, рекомендуемых для использования в качестве исходных данных для этой подготовки и оценки правомерности применения содержащихся в этих материалах сведений в качестве оснований будущих управленческих решений по развитию территории административных образований. В большинстве своем материалы подобного рода получены в результате проведения огромного количества ранее проводимых организационно-технических мероприятий, направленных на реализацию положений земельного и градостроительного законодательства.

В соответствии со статьей 9 Градостроительного кодекса Российской Федерации подготовка документов территориального планирования (внесение изменений) осуществляется на основании стратегий (программ) развития отдельных отраслей экономики, приоритетных национальных проектов, межгосударственных программ, программ социально-экономического развития субъектов Российской Федерации, планов и программ комплексного социально-экономического развития муниципальных образований (при их наличии) с учетом программ, принятых в установленном порядке и реализуемых за счет средств федерального бюджета, бюджетов субъектов Российской Федерации, местных бюджетов, решений органов государственной власти, органов местного самоуправления, иных главных распорядителей средств соответствующих бюджетов, предусматривающих создание объектов федерального значения, объектов регионального значения, объектов местного значения, инвестиционных программ субъектов естественных монополий, организаций коммунального комплекса и сведений, содержащихся в федеральной государственной информационной системе территориального планирования. Подготовка документов территориального планирования осуществляется с учетом положений о территориальном планировании, содержащихся в документах территориального планирования Российской Федерации, документах территориального планирования субъектов Российской Федерации, документах территориального планирования муниципальных образований, а также с учетом предложений заинтересованных лиц.

Социально-экономическое развитие Новгородского муниципального района, в том числе и Борковского сельского поселения осуществляется на основе Указа Президента Российской Федерации «О национальных целях и стратегических задачах развития Российской Федерации на период до 2024 года» (в редакции указов Президента Российской Федерации от 19.07.2018 № 444, от 21.07.2020 № 474), национальных проектов федерального масштаба, принятых в 2018 году по трём направлениям: «Человеческий капитал», «Комфортная среда для жизни» и «Экономический рост», программ социально-экономического развития Российской Федерации, Новгородской области, Новгородского муниципального района.

Перечень государственных программ Российской Федерации, реализуемых на территории Новгородской области, представлен в таблице 2.1

Перечень государственных программ Российской Федерации, реализуемых в Новгородской области

Таблица 2.1

№ п/п	Наименование	Период реализации
1.	Развитие здравоохранения	2018 - 2030 годы
2.	Социальная поддержка граждан	2013 - 2030 годы
3.	Доступная среда	2011 - 2030 годы
4.	Развитие физической культуры и спорта	2013 - 2030 годы
5.	Содействие занятости населения	2013 - 2030 годы
6.	Развитие образования	2018 - 2030 годы
7.	Развитие культуры	2013 - 2030 годы
8.	Развитие туризма	2022 - 2030 годы
9.	Реализация государственной национальной политики	2017 - 2030 годы
10.	Обеспечение доступным и комфортным жильем и коммунальными услугами граждан Российской Федерации	2018 - 2030 годы

11.	Развитие транспортной системы	2018 - 2030 годы
12.	Комплексное развитие сельских территорий	2020 - 2030 годы
13.	Обеспечение общественного порядка и противодействие преступности	2013 - 2030 годы
14.	Экономическое развитие и инновационная экономика	2013 - 2030 годы
15.	Воспроизводство и использование природных ресурсов	2013 - 2030 годы
16.	Развитие лесного хозяйства	2013 - 2030 годы
17.	Государственная программа развития сельского хозяйства и регулирования рынков сельскохозяйственной продукции, сырья и продовольствия	2013 - 2030 годы
18.	Развитие энергетики	2013 - 2030 годы
19.	Информационное общество	2011 - 2030 годы
20.	Национальная система пространственных данных	2022 - 2030 годы
21.	Развитие федеративных отношений и создание условий для эффективного и ответственного управления региональными и муниципальными финансами	2013 - 2030 годы

Перечень Государственных программ Новгородской области в соответствии с распоряжением Правительства Новгородской области от 2.09. 2013 г. № 99-рп (в редакции от 20.02. 2023 г.) представлен в таблице 2.2

Перечень государственных программ Новгородской области

Таблица 2.2.

№ п/п	Наименование государственной программы Новгородской области	Ответственный исполнитель
1	2	3
1.	Постановление Правительства Новгородской области от 11.02.2019 № 60 (в ред. от 19 ноября 2021 года N 416) «Об утверждении государственной программы Новгородской области «Развитие здравоохранения Новгородской области до 2029 года»	министерство здравоохранения Новгородской области
2.	Постановление Правительства Новгородской области от 05.07.2019 № 257 «О государственной программе Новгородской области «Развитие образования в Новгородской области до 2026 года»	министерство образования Новгородской области
3.	Постановление Правительства Новгородской области от 12.07.2019 № 271 «О государственной программе Новгородской области «Развитие культуры и архивного дела Новгородской области на 2019 - 2025 годы»	министерство культуры Новгородской области
4.	Постановление Правительства Новгородской области от 26.06.2019 № 240 «О государственной программе Новгородской области «Социальная поддержка граждан в Новгородской области на 2019 - 2025 годы»	министерство труда и социальной защиты населения Новгородской области
5.	Постановление Правительства Новгородской области от 26.12.2018 № 616 «О государственной программе Новгородской области «Развитие физической культуры, спорта и молодежной политики на территории Новгородской области на 2019 - 2025 годы»	министерство спорта и молодежной политики Новгородской области
6.	Постановление Правительства Новгородской области от 12.07.2019 № 267 «О государственной программе Новгородской области «Улучшение жилищных условий граждан и повышение качества жилищно-коммунальных услуг в Новгородской области на 2019 - 2025 годы»	министерство жилищно-коммунального хозяйства и топливно-энергетического комплекса Новгородской области
7.	Постановление Правительства Новгородской области от 14.06.2019 № 218 «О государственной программе Новгородской области «Содействие занятости населения в Новгородской области на 2019 - 2025 годы»	министерство труда и социальной защиты населения Новгородской области
8.	Постановление Правительства Новгородской области от 18.06.2019 № 222 «О государственной программе Новгородской области «Развитие сельского хозяйства в Новгородской области на 2019 - 2025 годы»	министерство сельского хозяйства Новгородской области
9.	Постановление Правительства Новгородской области от 16.12.2019 № 490 «О государственной программе Новгородской области «Комплексное развитие сельских территорий Новгородской области до 2030 года»	министерство сельского хозяйства Новгородской области
10.	Постановление Правительства Новгородской области от 08.07.2019 № 262 «О государственной программе Новгородской области «Развитие жилищного строительства на территории Новгородской области на 2019 - 2025 годы»	министерство строительства, архитектуры и имущественных отношений Новгородской области
11.	Совершенствование и содержание дорожного хозяйства Новгородской области (за исключением автомобильных дорог федерального значения) на 2020 - 2026 годы	министерство транспорта, дорожного хозяйства и цифрового развития Новгородской области
12.	Постановление Правительства Новгородской области от 17.10.2013 № 277 «О государственной программе Новгородской области «Развитие лесного хозяйства Новгородской области на 2023 - 2027 годы»	министерство природных ресурсов, лесного хозяйства и экологии Новгородской области

13.	Постановление Правительства Новгородской области от 28 октября 2013 года № 325 «О государственной программе Новгородской области «Охрана окружающей среды Новгородской области на 2014 - 2025 годы»	министерство природных ресурсов, лесного хозяйства и экологии Новгородской области
14.	Постановление Правительства Новгородской области от 28.10.2013 № 326 «О государственной программе Новгородской области «Развитие водохозяйственного комплекса Новгородской области в 2014 - 2022 годах»	министерство природных ресурсов, лесного хозяйства и экологии Новгородской области
15.	Постановление Правительства Новгородской области от 17.10.2013 № 275 «О государственной программе Новгородской области «Развитие рыбохозяйственного комплекса Новгородской области в 2014 - 2025 годах»	комитет охотничьего хозяйства и рыболовства Новгородской области
16.	Постановление Правительства Новгородской области от 20.06.2019 № 223 «О государственной программе Новгородской области «Обеспечение эпизоотического благополучия и безопасности продуктов животноводства в ветеринарно-санитарном отношении на территории Новгородской области на 2019 - 2026 годы»	комитет ветеринарии Новгородской области
17.	Постановление Правительства Новгородской области от 06.06.2019 № 206 «О государственной программе Новгородской области «Совершенствование системы государственного управления в Новгородской области на 2022 - 2028 годы»	министерство государственного управления Новгородской области
18.	Постановление Правительства Новгородской области от 06.06.2019 № 205 «О государственной программе Новгородской области «Управление государственными финансами Новгородской области на 2019 - 2025 годы»	министерство финансов Новгородской области
19.	Постановление Правительства Новгородской области от 06.06.2019 № 204 «О государственной программе Новгородской области «Развитие системы управления имуществом в Новгородской области на 2019 - 2026 годы»	министерство инвестиционной политики Новгородской области
20.	Постановление Правительства Новгородской области от 24 июня 2019 года № 235 «О государственной программе Новгородской области «Обеспечение экономического развития Новгородской области на 2019 - 2025 годы»	министерство инвестиционной политики Новгородской области
21.	Постановление Правительства Новгородской области от 28 октября 2013 года № 324 «О государственной программе Новгородской области «Развитие транспортной системы, связи и навигационной деятельности Новгородской области на 2014 - 2026 годы»	министерство транспорта, дорожного хозяйства и цифрового развития Новгородской области
22.	Постановление Правительства Новгородской области от 02.12.2019 № 472 «О государственной программе Новгородской области «Обеспечение общественного порядка и противодействие преступности в Новгородской области на 2021 - 2025 годы»	Администрация Губернатора Новгородской области
23.	Постановление Правительства Новгородской области от 16.01.2020 № 4 «О государственной программе Новгородской области «Градостроительная политика на территории Новгородской области на 2020 - 2026 годы»	министерство строительства, архитектуры и имущественных отношений Новгородской области
24.	Постановление Правительства Новгородской области от 10.12.2019 № 483 «О государственной программе Новгородской области «Защита населения и территорий от чрезвычайных ситуаций, обеспечение пожарной безопасности и безопасности людей на водных объектах на территории Новгородской области на 2020 - 2025 годы»	государственное областное казенное учреждение «Управление защиты населения от чрезвычайных ситуаций и по обеспечению пожарной безопасности Новгородской области»
25.	Постановление Правительства Новгородской области от 31.01.2017 № 31 «О государственной программе Новгородской области «Развитие цифровой экономики в Новгородской области на 2023 - 2030 годы»	министерство транспорта, дорожного хозяйства и цифрового развития Новгородской области
26.	Постановление Правительства Новгородской области от 18.03.2019 № 92 «Об утверждении государственной программы Новгородской области по оказанию содействия добровольному переселению в Российскую Федерацию соотечественников, проживающих за рубежом, на 2019 - 2025 годы»	министерство труда и социальной защиты населения Новгородской области
27.	Постановление Правительства Новгородской области от 22.01.2015 № 20 «О государственной программе Новгородской области «Повышение безопасности дорожного движения в Новгородской области на 2015 - 2026 годы»	министерство транспорта, дорожного хозяйства и цифрового развития Новгородской области
28.	Постановление Правительства Новгородской области от 21.12.2015 № 509 «О государственной программе Новгородской области «Гармонизация межнациональных отношений на территории Новгородской области на 2021 - 2025 годы»	Администрация Губернатора Новгородской области
29.	Постановление Правительства Новгородской области от 20.06.2019 № 229 «О государственной	Администрация Губернатора

	программе Новгородской области «Государственная поддержка развития местного самоуправления в Новгородской области и социально ориентированных некоммерческих организаций Новгородской области на 2019 - 2026 годы»	Новгородской области
30.	Постановление Правительства Новгородской области от 12.07.2019 № 268 «О государственной программе Новгородской области «Содействие созданию в Новгородской области новых мест в общеобразовательных организациях в соответствии с прогнозируемой потребностью и современными условиями обучения на 2019 - 2026 годы»	министерство образования Новгородской области
31.	Постановление Правительства Новгородской области от 01.09.2017 № 305 «Об утверждении государственной программы Новгородской области «Формирование современной городской среды на территории муниципальных образований Новгородской области на 2018 - 2030 годы»	министерство жилищно-коммунального хозяйства и топливно-энергетического комплекса Новгородской области
32.	Постановление Правительства Новгородской области от 24.07.2018 № 375 «О государственной программе Новгородской области «Создание в Новгородской области дополнительных мест для детей в возрасте от 2 месяцев до 3 лет в образовательных организациях, осуществляющих образовательную деятельность по образовательным программам дошкольного образования, на 2018 - 2026 годы»	министерство образования Новгородской области
33.	Постановление Правительства Новгородской области от 01.07.2019 № 248 «Об утверждении государственной программы Новгородской области «Развитие промышленности, науки и инноваций, торговли и заготовительной деятельности, защиты прав потребителей в Новгородской области на 2019 – 2026 годы»	министерство промышленности и торговли Новгородской области
34.	Постановление Правительства Новгородской области от 12.07.2019 № 270 «О государственной программе Новгородской области «Чистая вода в Новгородской области на 2019 - 2025 годы»	министерство жилищно-коммунального хозяйства и топливно-энергетического комплекса Новгородской области
35.	Постановление Правительства Новгородской области от 27.09.2019 № 383 «О государственной программе Новгородской области «Создание и восстановление воинских захоронений на территории Новгородской области на 2019 - 2025 годы»	министерство строительства, архитектуры и имущественных отношений Новгородской области
36.	Постановление Правительства Новгородской области от 15.02.2021 № 33 «О государственной программе Новгородской области «Профилактика безнадзорности и правонарушений несовершеннолетних в Новгородской области на 2021-2025 годы»	Администрация Губернатора Новгородской области
37.	Постановление Правительства Новгородской области от 24.09.2021 №ОН-7043-И «О государственной программе Новгородской области «Модернизация школьных систем образования путем проведения капитальных ремонтов зданий государственных и муниципальных общеобразовательных организаций Новгородской области в 2022-2026 годах»	министерство образования Новгородской области
38.	Распоряжение Правительства Новгородской области от 20.05.2022 N 126-рг «О внесении изменений в перечень государственных программ Новгородской области» Научно-технологическое развитие Новгородской области на 2022 - 2030 годы	министерство промышленности и торговли Новгородской области
39.	Распоряжение Правительства Новгородской области от 01.02.2023 N 51-рг «О внесении изменений в перечень государственных программ Новгородской области» Модернизация систем коммунальной инфраструктуры Новгородской области на 2023 - 2027 годы	министерство жилищно-коммунального хозяйства и топливно-энергетического комплекса Новгородской области

Стратегии, инвестиционные программы субъектов естественных монополий и иные нормативные правовые акты, использованные при подготовке проекта изменений:

1. Закон Новгородской области от 04 апреля 2019 № 394-ОЗ «О стратегии социально-экономического развития Новгородской области до 2026 года»;
2. Приказ Министерства энергетики Российской Федерации от 28.02.2022 №146 «Об утверждении схемы и программы развития Единой энергетической системы России на 2022-2028 годы»;
3. Инвестиционная программа ПАО «Россети Северо-Запад» на 2016 – 2025 годы, утвержденная приказом Минэнерго России от 30.11.2015 № 906, с изменениями, внесенными приказом Минэнерго России от 24.12.2021 №33@
4. Схема и Программа перспективного развития электроэнергетики Новгородской области на период 2022-2026 годов, утвержденная Указом Губернатора Новгородской области от 06.04.2022 г. № 165
5. Инвестиционная программа ПАО «ФСК ЕЭС» на 2020-2024 годы, утвержденная приказом Минэнерго России от 30.12.2020 №34@ (в ред. от 30.12.2020 №34);
6. Региональная программа газификации Новгородской области на 2021 - 2030 годы, утвержденная Указом Губернатора Новгородской области от 13.12.2021 № 636 (в редакции от 09.11.2022 № 670);
7. Постановление комитета по ценовой и тарифной политике Новгородской области от 16.09.2016 № 29 (в редакции 17.11.2022 №62/34) «Об утверждении инвестиционной программы в сфере теплоснабжения общества с ограниченной ответственностью «Тепловая Компания Новгородская» на 2017 - 2035 годы»;
8. Постановление комитета по ценовой и тарифной политике Новгородской области от 19.09.2019 № 43 (в редакции от 29.09.2022 №54) «Об утверждении инвестиционной программы акционерного общества «Новгородоблэлектро» на 2020 – 2024 годы»;

9. Территориальная схема обращения с отходами Новгородской области, утвержденная постановлением Министерства природных ресурсов, лесного хозяйства и экологии Новгородской области от 27.12.2021 № 13.

Социально-экономическое развитие муниципального образования Борковское сельское поселение осуществляется на основе программ социально-экономического развития Российской Федерации, Новгородской области, Новгородского муниципального района и Борковского сельского поселения.

Перечень муниципальных программ Новгородского муниципального района, утверждённый распоряжением Администрации Новгородского муниципального района от 02.12.2021 № 2678-рг «Об утверждении Перечня муниципальных программ Новгородского муниципального района», представлен в таблице 2.3.

Перечень муниципальных программ Новгородского муниципального района

Таблица 2.3.

№ п/п	Наименование муниципальной программы Новгородского муниципального района	Наименование подпрограммы	Ответственный исполнитель/соисполнитель
1.	Управление муниципальными финансами Новгородского муниципального района на 2022-2026 годы	Организация и обеспечение осуществления бюджетного процесса, управление муниципальным долгом Новгородского муниципального района	Комитет финансов Администрации Новгородского муниципального района
		Финансовая поддержка муниципальных образований Новгородского муниципального района	
		Повышение эффективности бюджетных расходов Новгородского муниципального района	
		Повышение финансовой и налоговой грамотности населения Новгородского муниципального района	
2.	Развитие торговли в Новгородском муниципальном районе на 2020-2022 годы	-	Комитет экономики и проектного управления Администрации Новгородского муниципального района
3.	Развитие малого и среднего предпринимательства в Новгородском муниципальном районе на 2020-2022 годы	-	Комитет экономики и проектного управления Администрации Новгородского муниципального района
4.	Развитие образования и молодежной политики в Новгородском муниципальном районе на 2021-2027 годы	Развитие дошкольного, общего и дополнительного образования в Новгородском муниципальном районе	Комитет образования Администрации Новгородского муниципального района
		Молодежная политика и организация летнего отдыха в Новгородском муниципальном районе	
		Патриотическое воспитание населения Новгородского муниципального района	
		Социальная адаптация детей-сирот и детей, оставшихся без попечения родителей, а также лиц из числа детей сирот и детей, оставшихся без попечения родителей	
5.	Развитие культуры Новгородского муниципального района на 2020-2024 годы	Наследие и современность	Комитет культуры Администрации Новгородского муниципального района
		Культурное поколение	
		Сохранение и популяризация объектов культурного наследия (памятников истории и культуры)	
		Обеспечение реализации муниципальной программы «Развитие образования и молодежной политики в Новгородском муниципальном районе на 2021-2027 годы»	
		Обеспечение реализации муниципальной программы «Развитие культуры Новгородского муниципального района, обеспечение деятельности муниципальных учреждений, подведомственных комитету культуры	
Развитие туристского потенциала Новгородского муниципального района			
6.	«Стимулирование жилищного строительства и управление земельными ресурсами на территории Новгородского муниципального района на 2017-2023 годы	-	Комитет по земельным ресурсам, землеустройству и градостроительной деятельности Администрации Новгородского муниципального района
7.	Обеспечение безопасности жизнедеятельности населения на период 2021-2025 годов	Защита населения и территории Новгородского муниципального района от чрезвычайных ситуаций природного и техногенного характера, участие в предупреждении и ликвидации последствий чрезвычайных ситуаций	Управление по делам гражданской обороны и чрезвычайным ситуациям Администрации Новгородского муниципального района
		Организация и осуществление мероприятий по территориальной обороне и гражданской обороне на территории Новгородского муниципального района	
		Предупреждение чрезвычайных ситуаций, связанных с торфяными пожарами на территории Новгородского муниципального района	
		Построение (развитие) аппаратно-программного комплекса «Безопасный город» на территории Новгородского муниципального района	
		Осуществление мероприятий по обеспечению безопасности людей на водных объектах, охране их жизни и здоровья на территории Новгородского муниципального района	

		Организация деятельности аварийно-спасательных служб и (или) аварийно-спасательных формирований на территории Новгородского муниципального района	
8.	Комплексное развитие сельских территорий Новгородского района до 2025 года	-	Управление агропромышленного комплекса Администрации Новгородского муниципального района
9.	Развитие агропромышленного комплекса в Новгородском муниципальном районе на 2014-2023 годы	Развитие под отрасли животноводства, переработки и реализации продукции животноводства Развитие под отрасли растениеводства, переработки и реализации продукции растениеводства Поддержка малых форм хозяйствования Развитие мелиорации земель сельскохозяйственного назначения Развитие системы консультационного, информационного и научного обеспечения сельскохозяйственных товаропроизводителей и сельского населения, повышение кадрового потенциала в сельском хозяйстве Обеспечение муниципального управления в сфере агропромышленного комплекса	Управление агропромышленного комплекса Администрации Новгородского муниципального района
10.	Осуществление дорожной деятельности и организация мероприятий по повышению безопасности дорожного движения в отношении автомобильных дорог общего пользования Новгородского муниципального района на 2017-2021 годы и на период до 2023 года	-	Комитет коммунального хозяйства, энергетики, транспорта и связи Администрации Новгородского муниципального района
11.	Развитие физической культуры и спорта на территории Новгородского муниципального района на 2020-2024 годы	-	Управление по физической культуре и спорту Администрации Новгородского муниципального района
12.	Развитие информационно-телекоммуникационной инфраструктуры и совершенствование электронных сервисов администрации Новгородского муниципального района на 2021-2023 годы	-	Отдел информатизации Администрации Новгородского муниципального района
13.	Развитие муниципальной службы в Новгородском муниципальном районе на 2021-2024 годы	-	Комитет муниципальной службы Администрации Новгородского муниципального района
14.	Противодействие коррупции в Новгородском муниципальном районе на 2021-2024 годы	-	Комитет муниципальной службы Администрации Новгородского муниципального района
15.	Обеспечение жильем молодых семей на территории Новгородского муниципального района на 2017-2025 годы	-	Комитет по земельным ресурсам, землеустройству и градостроительной деятельности Администрации Новгородского муниципального района
16.	Формирование законопослушного поведения участников дорожного движения на территории Новгородского муниципального района на 2020-2025 годы	-	Комитет коммунального хозяйства, энергетики, транспорта и связи Администрации Новгородского муниципального района
17.	Профилактика правонарушений, терроризма и экстремизма, а также минимизация и (или) ликвидация последствий проявлений терроризма и экстремизма на территории Новгородского муниципального района на период 2021-2024 годов	-	Администрация Новгородского муниципального района
18.	Улучшение жилищных условий граждан и повышение качества жилищно-	Развитие инфраструктуры водоснабжения и водоотведения населенных пунктов Новгородского района Энергосбережение и повышение энергетической эффективности	Комитет коммунального хозяйства, энергетики, транспорта и связи

коммунальных услуг в муниципалитете	муниципальных учреждений Новгородского муниципального района	Администрации Новгородского муниципального района
Новгородском муниципальном районе на 2021-2025 годы	Улучшение жилищных условий граждан, проживающих в многоквартирных домах	

Перечень муниципальных программ Борковского сельского поселения, утверждённый распоряжением Администрации Борковского сельского поселения от 06.10.2021 № 45-пр «Об утверждении Перечня муниципальных программ Борковского сельского поселения», представлен в таблице 2.4.

Перечень муниципальных программ Борковского сельского поселения

Таблица 2.4.

№ п/п	Наименование муниципальной программы	Муниципальные правовые акты	Срок реализации	Ответственный исполнитель
1	Муниципальная программа «Устойчивое развитие территории Борковского сельского поселения на 2021-2023 годы»	Постановление от 20.01.2021 № 10 «Об утверждении муниципальной программы «Устойчивое развитие территории Борковского сельского поселения на 2021 - 2023 годы»	2021-2023	Администрация Борковского сельского поселения
2	Муниципальная программа «Развитие малого и среднего предпринимательства на территории Борковского сельского поселения на 2021-2023 годы»	Постановление от 28.12.2020 № 171 «Об утверждении муниципальной программы «Развитие малого и среднего предпринимательства на территории Борковского сельского поселения на 2021-2023 годы»	2021-2023	Администрация Борковского сельского поселения

Сведения о планах и программах комплексного социально-экономического развития муниципального образования, для реализации которых осуществляется создание объектов местного значения поселения:

Основой для разработки данного раздела послужили следующие документы прогнозного и нормативно-правового характера:

Стратегия социально-экономического развития Новгородской области до 2026 года (утверждена областным законом "О Стратегии социально-экономического развития Новгородской области до 2026 года" от 04.04.2019 N 394-ОЗ; в редакции от 01.11.2021 №24-ОЗ);

- Стратегия социально-экономического развития Новгородского муниципального района Новгородской области на период до 2027 года (утверждена решением Думой Новгородского Муниципального района Новгородской области от 28.08.2020 г. №508, в редакции от 28.11.2022 № 218-ОЗ);

«Программа комплексного развития систем коммунальной инфраструктуры Борковского сельского поселения Новгородского муниципального района на период 2017- 2030 годов», утверждённая Постановлением Администрации Новгородского муниципального района от 11.10.2017 № 492;

Программа «Комплексное развитие транспортной инфраструктуры Борковского сельского поселения на 2018-2028 годы», утверждённая Постановлением Администрации Новгородского муниципального района от 11.10.2017 № 488;

Программа «Комплексное развитие социальной инфраструктуры поселений Новгородского муниципального района на период 2017-2030 годы», утверждённая Постановлением Администрации Новгородского муниципального района от 31.10.2017 № 54;

«Схема водоснабжения и водоотведения Борковского сельского поселения», утверждённая Постановлением Администрации Новгородского муниципального района от 09.07.2018 № 338;

«Схема теплоснабжения Борковского сельского поселения Новгородского муниципального района, утверждённая Постановлением Администрации Новгородского муниципального района от 07.06.2022 №272.

3. АНАЛИЗ ИСПОЛЬЗОВАНИЯ ТЕРРИТОРИЙ ПОСЕЛЕНИЯ, ВОЗМОЖНЫХ НАПРАВЛЕНИЙ ИХ РАЗВИТИЯ И ПРОГНОЗИРУЕМЫХ ОГРАНИЧЕНИЙ ИХ ИСПОЛЬЗОВАНИЯ

Борковское сельское поселение входит в состав Новгородского муниципального района Новгородской области, располагается к юго-западу от территории областного центра г. Великий Новгород.

Границы городских и сельских поселений, входящих в состав Новгородского муниципального района, установлены областным законом от 17.01.2005 № 400-ОЗ «Об установлении границ муниципальных образований, входящих в состав территории Новгородского муниципального района, наделении их статусом городских и сельских поселений и определении административных центров» (далее областной закон № 400-ОЗ) Борковское сельское поселение наделено статусом муниципального образования и входит в состав Новгородского муниципального района с административным центром в д. Борки. Областным законом № 400-ОЗ установлены границы территорий всех муниципальных образований, входящих в состав Новгородского муниципального района.

В соответствии с приложением 6 к областному закону № 400-ОЗ граница муниципального образования Борковского сельского поселения Новгородского муниципального района Новгородской области проходит:

от точки 1 - по границе лесных кварталов 83, 81 Ермолинского участкового лесничества Новгородского лесничества до пересечения с рекой Видогощью;

от точки 17 - по руслу реки Видогощ до линии электропередачи ВЛ 330 кВ Юго-Западная - Старорусская;

от точки 37 - 1196 метров по просеке линии электропередачи ВЛ 330 кВ Юго-Западная - Старорусская;

от точки 38 - по границе лесных кварталов 79, 74, 75 Ермолинского участкового лесничества Новгородского лесничества до пересечения с мелиоративной канавой;

от точки 55 - на юго-восток по руслу мелиоративной канавы до пересечения с рекой Веронда;

от точки 78 - по руслу реки Веронда до границы коллективных садов массива Вашково-2 Новгородского района;

от точки 156 - по границе коллективных садов массива Вашково-2 Новгородского района;

от точки 157 - по границе лесного квартала 86 Медведского участкового лесничества Новгородского лесничества до реки Змейка;

от точки 160 - на север по руслу реки Змейка до квартальной просеки лесного квартала 71 Ермолинского участкового лесничества Новгородского лесничества;

от точки 216 - по границе лесного квартала 71 Ермолинского участкового лесничества Новгородского лесничества;

от точки 226 - по границе лесных кварталов 148, 149, 207, 208 Новгородского участкового лесничества Новгородского лесничества до реки Березка;

от точки 240 - на север по руслу реки Березка до мелиоративной канавы;

от точки 261 - по границе бывшего совхоза Ермолинский до пересечения с мелиоративной канавой;

от точки 266 - по руслу мелиоративной канавы до пересечения с автодорогой Юго-Западный обход Великого Новгорода;

от точки 268 - справа вдоль автодороги Юго-Западный обход Великого Новгорода;

от точки 273 - по границе лесных кварталов 64 Ермолинского участкового лесничества и 209 Новгородского участкового лесничества Новгородского лесничества до мелиоративной канавы;

от точки 293 - на юго-запад по бровке канавы до пересечения с автодорогой Юго-Западный обход Великого Новгорода;

от точки 299 - на юго-восток 2205 метров по оси автодороги Юго-Западный обход Великого Новгорода;

от точки 312 - на северо-восток по руслу мелиоративной канавы до реки Негоща;

от точки 324 - на север по руслу реки Негоща до мелиоративной канавы;

от точки 329 - на северо-восток по руслу мелиоративной канавы до автодороги, идущей к массиву-3 коллективного садоводства;
от точки 336 - на северо-восток вдоль автодороги к массиву-3 коллективного садоводства;
от точки 342 - по границе населенного пункта р.п. Панковка Панковского городского поселения Новгородского района до пересечения с автодорогой Великий Новгород - Сольцы - Порхов - Псков;
от точки 352 - на северо-восток 1666 метров по оси автодороги Великий Новгород - Сольцы - Порхов - Псков;
от точки 358 - по границе населенного пункта р.п. Панковка Панковского городского поселения Новгородского района;
от точки 362 - на юго-восток по руслу мелиоративной канавы до пересечения с рекой Веряжа;
от точки 376 - на юг по руслу реки Веряжа до места впадения в нее реки Любоежа;
от точки 547 - на юго-восток по руслу реки Любоежа до пересечения с мелиоративной канавой;
от точки 580 - на юг по руслу мелиоративной канавы до пересечения с лесополосой;
от точки 592 - на юго-восток по лесополосе пересекая автодорогу Великий Новгород - Сергово - Борки до пересечения с мелиоративной канавой;
от точки 602 - по руслу мелиоративной канавы до берега озера Ильмень;
от точки 629 - на юг 10661 метр по озеру Ильмень до границы муниципального образования Наговского сельского поселения Старорусского района;
от точки 631 - на запад 8915 метров по границе муниципального образования Наговского сельского поселения Старорусского района;
от точки 632 - на северо-запад 5103 метра по границе муниципального образования Шимского городского поселения Шимского района;
от точки 633 - на северо-восток по границе муниципального образования Лесновского сельского поселения Новгородского района до границы лесных кварталов Медведского участкового лесничества Новгородского лесничества;
от точки 724 - по границе лесных кварталов 122, 120, 119 Медведского участкового лесничества Новгородского лесничества до пересечения с мелиоративной канавой;
от точки 736 - по руслу мелиоративной канавы до пересечения с автодорогой Новгород - Псков - Новое Сергово;
от точки 752 - на юго-запад по оси автодороги Новгород - Псков - Новое Сергово до пересечения с автодорогой Великий Новгород - Сольцы - Порхов - Псков;
от точки 762 - на юго-запад 544 метра по оси автодороги Великий Новгород - Сольцы - Порхов - Псков;
от точки 764 - на северо-запад по руслу мелиоративной канавы до границы лесного квартала 126 Медведского участкового лесничества Новгородского лесничества;
от точки 775 - по границе лесных кварталов 126, 80, 79 Медведского участкового лесничества Новгородского лесничества до границы муниципального образования Медведского сельского поселения Шимского района;
от точки 780 до точки 1 - по границе муниципального образования Медведского сельского поселения Шимского района.

Площадь территории Борковского сельского поселения составляет **43594,84**

В состав муниципального образования в соответствии с Постановлением Администрации Новгородской области от 8 апреля 2008 года № 121 "О реестре административно-территориального устройства области" входят 34 населенных пункта: деревня Богданово, деревня Большое Подсонье, деревня Борки, деревня Борок, деревня Верховье, деревня Воробейка, деревня Горошково, деревня Десятины, деревня Дубровка, деревня Еруново, деревня Заболотье, деревня Завал, деревня Куканово, деревня Курицко, деревня Ларешниково, деревня Лентьево, деревня Липицы, деревня Любоежа, деревня Новое Куравичино, деревня Новое Сергово, деревня Новое Храмзино, деревня Окатово, деревня Орлово, деревня Островок, деревня Пролетарка, деревня Сельцо, деревня Сергово, деревня Сидорково, деревня Старое Куравичино, деревня Сутоки, деревня Толстикovo, деревня Фарафоново, деревня Чайка, деревня Яровица.

Численность населения Борковского сельского поселения, согласно данным Администрации сельского поселения на 01.01.2021 г. составляет – **2706** человек.

3.1. Описание природных условий и ресурсов территории

3.1.1. Геологическое строение

В геологическом отношении территория поселения расположена в пределах северо-западной части Русской платформы. Сложена ее территория в основном породами кристаллического фундамента (гранитно-гнейсами и гранодиоритами архейского и протерозойского возраста), которые перекрываются мощной толщей осадочных пород верхнепротерозойского, кембрийского, ордовикского, девонского и четвертичного времени.

На подчетвертичную поверхность выходят только образования верхнего девона.

Девонские отложения расчленяются на три литологически различные толщи: нижнюю песчаниковую, среднюю карбонатную и верхнюю пестроцветную.

Девонские отложения перекрываются четвертичными образованиями. Последние имеют повсеместное распространение, и мощность их колеблется от нескольких до 60 м.

В пределах рассматриваемой территории отмечаются осадки московского и Валдайского оледенений. Московские моренные отложения распространены пятнами и нигде на поверхность не выходят. Представлены валунной глиной и суглинком со значительным содержанием грубообломочного материала.

Наиболее широко распространены осадки последнего Валдайского оледенения.

Образования ледниковой формации подразделены на несколько типов: ледниковые отложения, озерно-ледниковые, флювиогляциальные, межморенные и отложения камов и озон. Морена имеет почти повсеместное распространение. Представлена морена валунными суглинками, глинами, супесями, реже песками с неравномерным содержанием гравийно-галечного материала. Мощность морены от нескольких до 10-15 м.

Флювиогляциальные отложения представлены разнозернистыми песками мощностью 1-5 м.

Несколько большую мощность (до 15 м) имеют флювиогляциальные отложения, образующие озы. Песчано-гравийный материал, слагающий озы, имеет очень невыдержанный гранулометрический состав.

Озерно-ледниковые отложения широко распространены и приурочены к низменным участкам рельефа. В литологическом отношении они представлены ленточными глинами и суглинками, тонко и мелкозернистыми песками и супесями.

Современные отложения представлены озерно-аллювиальными, озерными, аллювиальными и болотными отложениями.

Озерно-аллювиальные и озерные отложения имеют ограниченное распространение. Первые развиты в дельтах и поймах рек, представлены песками тонко и мелкозернистыми, глинами и суглинками с прослоями торфа.

Озерные отложения развиты в прибрежной полосе озер, мощность до 1 м. Представлены разнозернистыми песками с прослоями супесей, глин. С включением органики.

Аллювиальные отложения слагают пойменные и первые надпойменные террасы многочисленных рек и представлены мелко и среднезернистыми песками с гравием и галькой, с прослойками супесей, суглинков, глин и торфа. Мощность современного аллювия не более 5 м.

Болотные отложения представлены торфом. Мощность 2-4 м, на отдельных участках 7-10 м.

3.1.2. Климат

Климат поселения умеренно-континентальный, характеризующийся избыточным увлажнением, с нежарким коротким летом и умеренно холодной зимой. Его формирование связано с теплыми и влажными воздушными массами Атлантики с одной стороны и холодными арктическими с другой стороны. Среднегодовая многолетняя температура воздуха составляет 3,7оС. Самым теплым месяцем

является июль, средняя температура которого колеблется в пределах 16,9о-17,8°С. Средняя многолетняя температура зимы (январь) составляет (-)7,9о-(-)8,7°С. Число дней с отрицательной температурой во все часы суток – 93.

Рассматриваемая территория относится к зоне избыточного увлажнения. Годовая сумма осадков 550-600 мм. Максимум осадков приходится на период с июля по сентябрь. Зимой выпадает лишь 1/3 суммы годовых осадков (в связи с чем снежный покров не отличается большой мощностью: 30-35 см; продолжительность снежного покрова составляет 115-120 дней). Наибольшее количество осадков приходится на август – 70 мм, наименьшее – на февраль – 35 мм.

Наблюдаемый максимум суточных осадков 74 мм.

Число дней со снежным покровом в среднем равно 140, при средней дате появления снежного покрова 30 октября, а схода – 15 апреля. Среднее значение из наибольших декадных высот снежного покрова возрастает постепенно с ноября, достигая наибольшей высоты в среднем в конце февраля.

Относительная влажность воздуха высока в течение всего года, что объясняется преобладанием морских воздушных масс над данной территорией, обилием выпадающих осадков. Среднегодовая относительная влажность воздуха – 82 %. Наиболее высокая влажность держится с ноября по январь.

Смена воздушных масс связана с изменением атмосферного давления, от него зависит направление ветра. Преобладают южные и юго-западные ветры в течение всего года. Скорость ветра составляет 3-4 м/сек. Летом часто наблюдаются ветры северо-западного и западного направлений.

Нормативная снеговая нагрузка принимается 126 кг/м².

Нормативная глубина промерзания суглинистых и глинистых грунтов принимается 1,3м для супесей и мелкозернистых пылеватых песков – 1,5м.

Отрицательной стороной климата является ряд неблагоприятных климатических факторов, а именно наблюдается:

до 15 дней в году с сильным ветром;

до 50 дней с туманами;

до 35 дней с метелью;

до 25 дней с грозой.

Для сельского хозяйства опасны ранние и поздние заморозки, которые наблюдаются во второй половине сентября и середине мая. В целом же природно-климатические условия района благоприятны для возделывания многих сельскохозяйственных культур средней полосы Европейской части РФ (в т.ч. зерновых культур, льна, овощей).

3.1.3. Гидрография и гидрология

Поверхностные водные объекты Борковского сельского поселения представлены следующими реками и ручьями: реки – Анашка, Березка, Вдова, Веронда, Веряжа, Веряжка, Видогощь, Дубенка, Змейка, Мерогоша, Мошенка, Негоша, Нурдыша, Плакса, Чежа; ручьи – Глухой, Крутец, Соснецкий, Черный, Чудинов.

Поверхностные водные объекты

Таблица 3.1.3.1

№	Наименование водного объекта	Ширина прибрежной защитной полосы, м	Ширина береговой полосы, м
1	р. Анашка	30-50	5
2	р. Березка	30-50	20
3	р. Вдова	30-50	5
4	р. Веронда	30-50	20
5	р. Веряжа	30-50	20
6	р. Веряжка	30-50	20
7	р. Видогощь	30-50	20
8	р. Дубенка	30-50	20
9	р. Змейка	30-50	20
10	р. Мерогоща	30-50	5
11	р. Мошенка	30-50	5
12	р. Негоша	30-50	5
13	р. Нурдыша	30-50	5
14	р. Плакса	30-50	5
15	р. Чежа	30-50	20
16	руч. Глухой	30-50	5
17	руч. Крутец	30-50	5
18	руч. Соснецкий	30-50	5
19	руч. Черный	30-50	5
20	руч. Чудинов	30-50	5

Веряжа – река, впадает в озеро Ильмень. Длина реки – 51 км. Общая длина с притоками – 128 км. Принадлежит к Балтийско-Ладожскому бассейну. Берёт своё начало из озера Вяжицкого, расположенного в центре верхового болота Долговский Мох. Веряжа – равнинная река. Её русло проходит по Приильменской низменности, что в нижнем течении обуславливает обширные разливы во время весеннего половодья. Средняя скорость течения – 0,1 м/с. Ширина в низовье достигает 50 м, глубина 2 м. Берега, практически на всем протяжении реки, низкие, пологие, пойменные. Площадь водосбора – 359 км².

Река Веронда вытекает из болота Хотинский Мох (лист 16) и впадает в озеро Ильмень на уровне 18 м.

В тектоническом плане описываемый район принадлежит к наиболее крупному элементу дочетвертичной поверхности – главному Девонскому полю.

Новгородская область в гидрогеологическом плане относится к Ленинградскому артезианскому бассейну.

Подземные воды содержатся почти во всех стратиграфических горизонтах, как коренных пород, так и четвертичных отложений. Образуя водоносные горизонты и комплексы.

В четвертичных отложениях подземные воды приурочены к песчаным и супесчаным разностям озерно-аллювиальных, озерно-ледниковых, флювиогляциальных и ледниковых отложений. Общим для подземных вод четвертичных отложений является: неглубокое залегание от 0,5-1,0 м до 8,0 м; характер циркуляции – воды порово-пластовые со свободной поверхностью; источник питания – атмосферные осадки; дренаж водоносных горизонтов, осуществляемый всей речной сетью области; незначительная водообильность отложений – максимальный дебит колодцев не превышает 1 л/сек; уровенный режим, подверженный сезонным колебаниям и зависящий от количества выпадающих атмосферных осадков. Годовая амплитуда колебания уровня подземных вод четвертичных отложений составляет 1-2,5 м.

Вследствие неглубокого залегания подземных вод и хорошей фильтрационной способностью песчаных пород, благоприятствующей проникновению сточных вод, происходит загрязнение вод с поверхности.

Из-за возможности загрязнения, слабой водообильности и небольшой мощности водоносного горизонта четвертичные отложения не могут рассматриваться как источник централизованного водоснабжения населенных пунктов.

Равнинный характер рельефа способствует застою вод и образованию обширных болотных массивов с мощными торфяными залежами. Широкому развитию болот способствуют: избыточный влажный климат, плоский рельеф, широкое распространение

водоупорных пород (глин, суглинков, супесей). Кроме того, к этому приводит зарастание водоемов. Постоянное переувлажнение верхних горизонтов грунтов приводит к нарушению водно-воздушного режима, к смене растительности и постепенному накоплению торфа.

3.1.4. Инженерно-геологические условия

Поселение характеризуется неблагоприятными инженерно-геологическими условиями, обусловленными широко развитым заболачиванием территории, наличием на отдельных участках болот и повсеместным высоким стоянием грунтовых вод. Кроме того, на отдельных участках в зоне заложения фундаментов грунты различны по литологическому составу, содержат примеси органических веществ, имеют высокую влажность, большую сжимаемость под нагрузкой и обладают пониженной несущей способностью. Нормативное давление на грунты 0,5-1,5 кг/см².

Заболоченные земли развиты очень широко, что создает трудности для строительного освоения территории.

Грунтами – естественными основаниями фундаментов будут служить в основном рыхлые песчано-глинистые отложения четвертичного возраста: суглинки, глины, супеси, пески. Грунты преимущественно устойчивые, удовлетворяющие требованиям фундирования.

На отдельных небольших по площади участках могут быть встречены «слабые» грунты, физико-механические свойства которых не удовлетворяют требованиям фундирования. Такими грунтами являются насыпные и «культурные» слои, заторфованные и сильно заиленные отложения, торф, ил.

Дальнейшим стадиям проектирования застройки должен предшествовать необходимый комплекс инженерно-геологических исследований.

По совокупности природных факторов рассматриваемая территория является неравноценной для освоения городской застройкой. Здесь выделяются территории, неблагоприятные и ограниченно благоприятные для строительства. Кроме того, по соображениям планировочного характера выделяются территории, непригодные для застройки.

Поселение, ограниченно благоприятное для строительства, включает в себя участки моренной и озерно-ледниковой равнины, приуроченные к понижениям рельефа, замкнутым бессточным котловинам. Абсолютные отметки поверхности изменяются от 10 до 100 м. Уклоны незначительные, до 2 % или отсутствуют.

При строительстве на грунтах с малой несущей способностью в качестве основания под сооружения необходимо глубокое заложение фундаментов или устройство свайных оснований.

Инженерно-геологический район, неблагоприятный для строительства, включает в себя озерные и озерно-аллювиальные равнины, болота с залежью торфа мощностью от 2 до 10 м, затопливаемые в периоды паводков прибрежные территории, поймы рек.

Отложения отличаются пестротой литологического состава и невыдержанностью отдельных слоев как по мощности, так и по простираю. Грунтовые воды залегают на глубине от 0,0 до 2,0 м, а в весеннее и осеннее время – у поверхности земли.

При необходимости градостроительного освоения района потребуются проведения сложных инженерных мероприятий.

К территориям, не подлежащим застройке по планировочным соображениям, относятся:

- санитарно-защитные зоны от промпредприятий, очистных сооружений канализации, кладбищ, электроподстанций;
- санитарно-водоохранные зоны от хозяйственно-питьевых водозаборов, водоводов;
- коридоры ЛЭП 110 кВт.

3.1.5. Почвы

Наиболее плоским рельефом отличаются участки равнины, сложенные ленточными глинами. Они расположены вдоль рек с притоками.

Ленточные глины и суглинки обладают преимущественно мягкопластичной, реже тугопластичной консистенцией и относятся к средне и сильносжимаемым грунтам. Нормативное давление на них в зависимости от влажности составляет 1,25-2,0 кг/см². При промерзании они подвержены вспучиванию.

Поверхность плоская, местами слабо волнистая, повсеместно заболоченная, с абсолютными отметками от 20 до 45 м. долины рек выработаны плохо, превышение над окружающей равниной 0,5-7 м.

В пределах всего района широкое развитие имеют заболоченные территории. Район, в том числе и Борковское сельское поселение, становится благоприятным для градостроительного освоения при условии осушения заболоченных территорий и понижения уровня грунтовых вод.

3.1.6. Лесные ресурсы.

По лесорастительному районированию территории поселения относится к таежной зоне, южно-таежному лесному району европейской части Российской Федерации. Лесничество расположено в северо-западной части Новгородской области на территории Новгородского административного района. По характеру рельефа все леса относятся к равнинным. На территории поселения находятся: Новгородское, Медведское и Ермолинское участковые лесничества.

3.2. Комплексная оценка и информация об основных проблемах развития территории

3.2.1. Система расселения и трудовые ресурсы

На сегодняшний день в Борковском сельском поселении, как и в других поселениях Новгородского муниципального района, существует проблема несоответствия статистических показателей численности населения и фактически круглогодично проживающим количеством человек на территории поселения. В основном, это население, имеющее регистрацию в г. Великий Новгород, но проживающее в индивидуальных домах на территории Борковского сельского поселения.

Численность постоянного населения Борковского сельского поселения по данным Администрации поселения на 01.01.2021 год составила **2706** человек.

Трудоспособное население - 1561 человек, пенсионеры – 810 человек, дети от 0 до 18 лет – 335 человек.

За 2020 год на территории Борковского сельского поселения родилось 11 детей, умерло 35 человек.

Исходя из анализа демографической ситуации, в сельском поселении за последние 3 года, можно отметить, численность постоянного населения уменьшается незначительно - на 29- 30 человек. На территории поселения 28 многодетных семей.

Низкий уровень жизни людей - одна из главных причин высокой смертности и низкой рождаемости населения. Одним из показателей, характеризующих демографическую ситуацию поселения, является возрастная структура населения. В настоящее время как в Новгородской области в целом, так и в Борковском сельском поселении в частности, она не обеспечивает воспроизводства населения (т.е. воспроизводство населения является суженным).

Прирост населения происходит в основном за счёт миграционных процессов. Возрастная структура населения Борковского сельского поселения - регрессивная, характеризуется невысоким удельным весом детей (12,3 %) и высокой долей лиц старше трудоспособного возраста (33,8 %). Лица трудоспособного возраста составляют 53,9 % населения.

Основной причиной изменения механического прироста населения является миграционная ситуация.

Основная причина снижения миграционного прироста в последние годы – отток трудовых ресурсов за пределы области при отсутствии адекватного компенсирующего притока. Миграция ухудшает возрастную структуру населения: область имеет устойчивое положительное сальдо мигрантов старших возрастов и отрицательное лиц трудоспособного возраста.

Продолжающийся процесс старения населения и превышение показателей смертности над рождаемостью за длительный период может привести к сокращению трудовых ресурсов. На данный момент относительная стабильность численности населения на территории Борковского сельского поселения обеспечивается механическим приростом населения.

3.2.2. Отраслевая специализация

В отраслевой структуре занятости доминируют: сельское хозяйство, охота, лесное хозяйство, образование и здравоохранение, предоставление социальных услуг. Значительно меньшая доля приходится на:

- предоставление прочих коммунальных, социальных и персональных услуг;
- оптовая и розничная торговля;
- производство и распределение электроэнергии, газа и воды.

Другие виды экономической деятельности в Борковском сельском поселении представлены в малом объеме.

3.2.3. Сельское хозяйство

На 01.12.2022 г. на территории Борковского сельского поселения зарегистрировано 9 крестьянских (фермерских) хозяйств, площадь земли, занимаемая этой категорией производителей, составляет около 100,0 га. Согласно прогнозу социально-экономического развития Борковского сельского поселения на 2023- 2025 годы, утвержденного постановлением Администрации Борковского сельского поселения от 27.12.2022 № 222, количество крестьянских (фермерских) хозяйств поселения сохранится на уровне текущего года, планируется увеличение сельхозугодий крестьянских (фермерских) хозяйств.

Сельское хозяйство поселения представлено личными подсобными хозяйствами. Имеется тенденция на развитие сельского хозяйства за счет использования гражданами льготных кредитов на развитие ЛПХ, введения в сельскохозяйственный оборот необрабатываемых земель. Развитию сельского хозяйства в поселении способствует и то, что граждане оформляют в собственность арендуемые участки.

Важнейшей задачей в области сельского хозяйства является ускорение темпов роста объемов производства конкурентоспособной сельскохозяйственной продукции на основе повышения эффективности использования ресурсного потенциала, решения социальных проблем сельских территорий и сокращения разрыва в уровне жизни сельского и городского населения за счет подъема уровня жизни сельского населения.

Сведения о существующих объектах сельскохозяйственного производства

Таблица 3.2.3.1

№ п/п	Наименование организации	Местонахождение, адрес хранилища	Специализация хранилища (вид хранимой продукции)	Существующая мощность хранения на конец квартала, т
1	ООО "Новгородская Агрохимическая компания "Агро"	д. Заболотье	картофелехранилище №1	3000,00
		д. Заболотье	картофелехранилище №2	1200,00
		д. Заболотье	картофелехранилище №3	700,00
		д. Заболотье	Картофелехранилище №4	500,00
		д. Заболотье	Картофелехранилище №5	1400,00
2	КФХ Тарасов И. Ю	д. Чайка	Картофеле- и овощехранилище	700
3	КФХ Степанов А. Н	д. Борки	Картофелехранилище	600

3.2.4. Промышленность

Основными значимыми организациями на территории Борковского сельского поселения являются:

ООО «Верода» (управление эксплуатацией жилого фонда за вознаграждение или на договорной основе),

ООО «Камелина» (торговля),

ООО «Новгородская агрохимическая компания «Агро» (сельское хозяйство),

Крестьянское хозяйство «Павлюк Г. Н. Возрождение»,

ФГБУ САС Новгородская (Предоставление услуг, связанных с производством сельскохозяйственных культур),

НИПТИСХ (научно-исследовательский и проектно- технологический институт сельского хозяйства).

Сведения о инвестиционных площадках, расположенных на территории Борковского сельского поселения, представлены в таблице 3.2.4.2

Инвестиционные площадки Борковского сельского поселения

Таблица 3.2.4.2

Название, тип, площадь площадки	Категория земель	Предполагаемое использование площадки	Вид собственности	Кадастровый номер / квартал	Электроэнергия	Газоснабжение	Водоснабжение	Канализация	Теплоснабжение
Новое Сергово Greenfield 40 га	Земли сельскохозяйственного назначения	Сельскохозяйственное использование, другие виды использования при условии перевода земель из одной категории в другую. Зона СХ-1: сенокосы; пастбища; пашни; здания для производства, хранения и первичной переработки сельскохозяйственной продукции	Участок расположен на землях, собственности на которые не разграничена	53:11:0100602	Ближайшая ПС 110/10кВ «Борки» Текущий резерв мощности 2,763 МВт	Газопровод высокого давления до 12 кг/см2 Борки-Шимскостроительством ГРС. Ориентировочно протяженность проектируемого газопровода составит 1,6 км.	нет	нет	Ближайшая котельная № 20 мощностью 1,935 МВт, расположенная в д. Сергово находится на большом расстоянии от площадки "Новое Сергово" (более 2 км). Для обеспечения тепловой энергией объектов площадки рекомендуется построить автономный теплоисточник

3.2.5. Жилищный фонд

В Борковском сельском поселении преобладает деревянная жилая застройка, чуть меньше жилищный фонд поселения представлен каменными (в том числе кирпичными, крупнопанельными, блочными) домами. Дома из прочих материалов в поселении отсутствуют.

Площадь жилого фонда поселения (многоквартирные дома)- 27014,80 кв.м., в том числе: д. Борки - 24998,1 кв.м., д. Чайка- 574,2 кв.м., д. Сергово- 1076,20 кв.м., д. Толстиково- 366,3 кв.м. Структура жилого фонда по этажности (многоквартирные дома)- от 1 до 5 этажей включительно.

Жилищное строительство на территории поселения в основном представлено строительством индивидуальных жилых домов за счет собственных средств. В 2020 году построен и сдан в эксплуатацию 21 индивидуальный жилой дом общей площадью 2337,7 кв.м.

Характеристика жилого фонда по уровню благоустройства

Уровень благоустройства жилищного фонда Борковского сельского поселения разными видами инженерного оборудования является достаточно низким. За исключением горячего водоснабжения (5,76 %) - прочими видами инженерного оборудования жилищный фонд поселения обеспечен не более 37,23 %.

Если рассматривать уровень благоустройства жилищного фонда Борковского сельского поселения в зависимости от формы собственности, то практически все благоустроенное жилье поселения находится в муниципальной собственности (за исключением горячего водоснабжения – 12,4 %), частный жилищный фонд поселения разными видами инженерного оборудования благоустроен не более 33,1 %, государственный жилищный фонд поселения – полностью не благоустроен.

Характеристика жилого фонда по уровню благоустройства

Таблица 3.2.5.1

Обеспеченность инженерным оборудованием	м ² жилья	%
Водопроводом	28190,2	37,23
Канализацией	25412,4	33,56
Центральным отоплением	27469,4	36,28
Горячим водоснабжением	4363,8	5,76
Природным газом	26910,2	35,54
Ваннами (душем)	27470,2	36,28

Таким образом, в поселении складывается нелёгкая ситуация с качественным жилищным фондом.

Обеспечение качественным жильем всего населения поселения является одной из важнейших социальных задач, стоящих перед муниципалитетом. Муниципальная жилищная политика – совокупность систематически принимаемых решений и мероприятий с целью удовлетворения потребностей населения в жилье.

3.2.6. Социальное и культурно-бытовое обслуживание населения

Сложившаяся в Борковском сельском поселении сеть учреждений и предприятий социального и культурно-бытового обслуживания населения формировалась по мере развития социально-экономического потенциала и градостроительного освоения новых территорий.

Развитие отраслей сферы обслуживания (прежде всего торговли, общественного питания, бытового и коммунального хозяйства и др.) будет обусловлено рыночной конъюнктурой. Однако в сфере государственного регулирования и поддержки должны оставаться отрасли по роду своей деятельности, являющиеся полностью или частично бездоходными – дошкольное воспитание, образование, культура и искусство, медицина и спорт.

Развитие именно этих отраслей представляет первоочередной интерес и для градостроительства: в одном случае – в плане использования территорий, в другом – как объектов, формирующих качество среды проживания.

Учреждения образования.

В Борковском сельском поселении по состоянию на 01.01.2022 функционирует ряд образовательных учреждений дошкольного образования и среднего общего. Данные об их мощности и наполняемости приведены в таблице 3.2.6.2.

Учреждения образования

Таблица 3.2.6.2

№	Наименование образовательного учреждения	Адрес	Вместимость	Загруженность, %	Год постройки	Техническое состояние
1	МАОУ «Борковская СОШ» Дошкольные группы д. Борки	Новгородская обл., Новгородский район, д. Борки, ул. Школьная, д.4	210	45	1974 1991	Хорошее состояние
2	МАОУ «Борковская СОШ» Дошкольные группы д. Сергово	Новгородская обл., Новгородский район, д. Сергово, д.9	75	10	1986	Хорошее состояние
3	МАОУ «Борковская СОШ»	Новгородская обл., Новгородский район, д. Борки, ул. Школьная, д.5	480	52	1969	Хорошее состояние

Фактическое количество мест в дошкольных общеобразовательных учреждениях составляет 285 мест, что удовлетворяет потребность населения в оказании данного вида услуг, существующая потребность составляет 164 места.

Общее количество мест в общеобразовательных школах составляет 480 мест. Обеспеченность населения общими образовательными учреждениями составляет 156 %, потребность в местах общеобразовательных учреждений составляет 254 мест.

Здравоохранение и лечебно-профилактические учреждения.

Территорию поселения обслуживают 3 учреждения здравоохранения:

- Борковская врачебная амбулатория в д. Борки на 55 посещ./смена. Обслуживает всё население поселения;
- ФАП в д. Толстиково на 8 посещ./смена (помещение приспособленное);
- ФАП в д. Сергово на 15 посещ./смена (помещение специализированное).

Стационары на территории Борковского сельского поселения отсутствуют.

Учреждения культуры.

Обеспеченность жителей поселения учреждениями культуры является высокой.

Учреждения культурно-досугового типа в поселении представлены в таблице 3.2.6.3

Учреждения культуры

Таблица 3.2.6.3

№ п/п	Наименование учреждения	Ед. измерения (мест)	Существующая емкость (кв. м)	Сохраняемая емкость	Емкость проектируемого строительства
1	Муниципальное автономное учреждение «Борковский районный Дом народного творчества и досуга» Новгородская обл., Новгородский р-он, д. Борки, ул. Заверяжская, д.1, построен в 1987 году	400	2396,5	2396,5	-
2	Муниципальное автономное учреждение «Серговский сельский Дом культуры» Новгородская обл., Новгородский р-он, д. Сергово дом 3 построен в 1968 году	200	395,1	395,1	-
3	Муниципальное автономное учреждение «Серговский сельский Дом	120	200	200	-

культуры» филиал «Толстиковский центр досуга» Новгородская обл., Новгородский р-он, д. Толстиково, д.22, построен в 1984 году				
---	--	--	--	--

Объекты культурно-просветительного назначения

Таблица 3.2.6.4

№ п/п	Полное наименование объекта	Местоположение объекта	Краткая характеристика объекта	Примечания / Зоны с особыми условиями использования территории
1	Борковский сельский филиал №3	д. Борки, ул. Заверяжская, д.1	1986 года постройки, 140 м2, количество посетителей- 50, вода и канализация есть	-
2	Муниципальное автономное учреждение дополнительного образования «Борковская детская школа искусств»	д. Борки, ул. Заверяжская, д.1	1987 года постройки, 64,8 м2, количество учащихся -156, вода и канализация есть	-
3	Филиал Музей – мельница - д. Завал	д. Завал	1907 года постройки, 90 м2, количество мест-20, воды и канализации нет	-
4	МАУК «Межпоселенческая центральная библиотека» Серговский сельский филиал №34	д. Сергово д.7	1980 года постройки, 62 м2, количество посетителей- 30, вода и канализация есть	-

Физическая культура, массовый спорт и места отдыха населения.

Объекты физической культуры представлены плоскостными сооружениями и залами, расположенными на территориях образовательных учреждений, и плоскостными сооружениями, расположенными внутри жилых кварталов.

Обеспеченность населения поселения спортивными объектами - очень низкая, что является одной из причин, не позволяющих в полной мере успешно осуществлять задачу оздоровления населения.

Реестр объектов спортивной инфраструктуры Борковского сельского поселения

Таблица 3.2.6.5

№ п/п	Наименование спортивного сооружения	Адрес	Форма собственности	Дата постройки	Размер и площадь	Виды спорта	ЕПС	Эффективность использования
Спортивные залы - 1								
1.	Спортивный зал	д. Борки	муниципальная	1969	9x18 / 162	школа	20	100
Плоскостные сооружения - 13								
1	Футбольное поле	д. Борки, ул. Промышленная, зем. участок 1	муниципальная	2005	108x130 / 12500	футбол	28	50
2	Поле для игры в мини-футбол	д. Борки СОШ	муниципальная	1990	40x80 / 3200	-	14	50
3	Волейбольная площадка	д. Борки, ул. Покровского	муниципальная	2010	9x18 / 162	волейбол	20	50
4	Волейбольная площадка	д. Борки, ул. Заверяжская	муниципальная	2012	9x18 / 162	-	20	50
5	Баскетбольная площадка	д. Борки СОШ	муниципальная	1980	16x25 / 400	баскетбол	18	50
6	Гимнастический городок	д. Борки СОШ	муниципальная	1980	20x50 / 1000	ОФП	40	60
7	Гимнастический городок	д. Борки ул. Заверяжская, д. 4	муниципальная	2010	20x30 / 600	ОФП	20	80
8	Гимнастический городок	д. Борки, пер. Борковский, д. 1	муниципальная	2010	10x10 / 100	ОФП	10	80
9	Гимнастический городок	д. Борки, ул. Парковая, д. 3	муниципальная	2000	10x10 / 100	ОФП	10	80
10	Спортивная площадка ОФП (для физкультурно-оздоровительных занятий (площадка с тренажерами)	д. Борки, ул. Школьная, зем. участок 4а	муниципальная	2019	36x22/800	ОФП	150	80
11	Спортивная площадка ОФП (для физкультурно-оздоровительных занятий (площадка с тренажерами), совмещенная с полем для мини-футбола и волейбольная площадка	д. Толстиково	муниципальная	2020	/1100	Волейбол, футбол, ОФП	30	80
12	Поле для игры в мини-футбол	д. Чайка	муниципальная	2010	20x40 / 800	футбол	14	Находится в ремонте
13	Волейбольная площадка	д. Чайка	муниципальная	2010	9x18 / 162	волейбол	20	Находится в ремонте
Приспособленные спортивные сооружения - 4								
1	Приспособленное помещение	д. Борки МАДОУ	муниципальная	2000	12x6 / 72	ОФП	12	60
2	Приспособленное помещение	д. Борки, ДК	муниципальная	2010	4x6 / 24	н/теннис	4	70
3	Приспособленное помещение	д. Борки, ДК	муниципальная	2010	5x12 / 60	ОФП	10	70
4	Приспособленное помещение	д. Борки, ДК	муниципальная	2010	10x10 / 100	ОФП	15	70
Объект рекреационной инфраструктуры - 1								

1	Пешеходная тропа	д. Борки	муниципальная	2018	980	Скандинавская ходьба	16	70
---	------------------	----------	---------------	------	-----	----------------------	----	----

Официальные места купания и массового отдыха населения в зонах рекреации водных объектов на территории Борковского сельского поселения не определены. Традиционно-сложившиеся места отдыха людей сосредоточены вдоль водных объектов.

На территории поселения отсутствуют специализированные спортивные комплексы, отсутствует бассейн.

Предприятия сферы услуг и объекты розничной торговли и общественного питания.

По сведениям администрации Борковского сельского поселения из предприятий бытового обслуживания функционируют 13 торговых точек, обеспечивающих население промышленными и продовольственными товарами:

Предприятия сферы услуг и объекты розничной торговли

Таблица 3.2.6.3

№	Наименование	Вид услуг	Адрес
1	Магазин "Фортуна"	Продукты	д. Борки, ул. Заверьяжская д.5-4
2	ООО "Камелина"	Продукты	д. Сергово, д.75
3	Магазин "Продукты"	Продукты	д. Борки, ул. Шимская, д.14а
4	ООО "Союз Святого Иоанна Воина"(магазин Верный)	Универсальный магазин	д. Борки, ул. Шимская, д.14
5	Мельница	Хлебобулочные изделия	д. Борки, ул. Парковая, д.1
6	ИП Тыквица Е.П.	Одежда	д. Борки, ул. Заверьяжская, д.3
7	Магазин "Хозтовары"	Хозтовары	д. Борки, ул. Заверьяжская, д.3
8	Магазин райпо №110	Продукты	д. Сергово, д.172
9	Магазин хозяйственный "Тысяча мелочей"	Хозтовары	д. Борки, ул. Заверьяжская, д.1а
10	Аптека	Аптека	д. Борки, ул. Шимская, д.14а
11	Магазин продуктовый (ИП Мелконян Н.А.)	Продукты	д. Толстикovo, д.23а
12	Магазин продуктовый (ИП Мелконян Н.А.)	Продукты	д. Фарафоново, д.44а
13	ООО Алконовторг	Продукты	д. Борки, ул. Шимская д. 16

На территории поселения осуществляют свою деятельность два ИП, вид оказываемых ими бытовых услуг:

- техническое обслуживание и ремонт автотранспортных средств;

- услуги бань и душевых.

Предприятия общественного питания представлены столовой, находящейся в здании МАОУ «Борковская СОШ» по адресу д. Борки, ул. Школьная, д. 5

Банковская сфера представлена отделением ПАО Сбербанка в д. Борки, ул. Заверьяжская, д. 1 Мощность учреждений розничной торговли удовлетворяет нормативную потребность населения в оказании данного вида услуг (уровень обеспеченности составляет 133 %).

Структурные подразделения почтовой связи: Почтовые отделения находятся в д. Борки, д. Сергово.

Места захоронения.

На территории Борковского сельского поселения имеется шесть гражданских кладбищ.

Перечень кладбищ, находящихся на территории Борковского сельского поселения.

Таблица 3.2.6.4

№ п/п	Местоположение/адрес	Кадастровый номер	Площадь, га	Примечание
1	Рядом д. Орлово	б/н	0,44	открытое
2	В границах д. Сергово В границах кладбища церковь Лазаря	б/н	1,5 га	открытое
3	Рядом с границами д. Липицы	б/н	2,0 га	открытое
4	Рядом с границами д. Куканово	б/н	1,35	закрытое
5	В границах д. Сутоки	б/н	0,33	закрытое
6	Рядом с границами д. Богданово	б/н	0,41	закрытое

Воинские (братские) захоронения и мемориалы на территории Борковского сельского поселения:

1. Братская могила солдат и офицеров Советской Армии, погибших в феврале 1944 года в боях с немецко-фашистскими захватчиками, д. Борки;

2. Братская могила воинов Советской Армии, погибших в период Великой Отечественной войны 1941-1945 гг., д. Заболотье;

3. Кладбище воинов Советской Армии, погибших в период Великой Отечественной войны 1941-1945 гг., д. Чайка.

На территории Борковского сельского поселения помимо воинских захоронений находятся два военно- мемориальных комплекса в д. Сергово и в д. Заболотье и один памятный знак в д. Сельцо.

Военно-мемориальный комплекс д. Заболотье

Кирпичный постамент с мемориальными плитами и бюстом красноармейца с надписью «Светлая память нашим землякам отдавшим жизнь за Родину в Великую Отечественную войну 1941-1945гг». На 4-х памятных плитах увековечены фамилии местных жителей.

Военно-мемориальный комплекс д. Сергово

Кирпичный постамент с мемориальными плитами и бюстом красноармейца с надписью «Светлая память нашим землякам отдавшим жизнь за Родину в Великую Отечественную войну 1941-1945гг». На 4-х памятных плитах увековечены фамилии местных жителей.

Памятный знак д. Сельцо

Большая гранитная мемориальная плита с именами местных жителей, погибших на фронтах в годы Великой Отечественной войны 1941-1945 гг.

3.2.7. Транспортное обеспечение

Внешний транспорт. Рост экономической активности и уровень комфортного проживания в поселении в значительной степени зависят от состояния дорожно-транспортной системы.

Транспортная схема Борковского сельского поселения входит в транспортную систему Великого Новгорода и Новгородской области как составная часть. Транспортная связь с Великим Новгородом и основными направлениями осуществляется по автодороге "Великий Новгород - Псков".

Железнодорожный транспорт. По территории Борковского сельского поселения не проходят железнодорожные пути. Железнодорожные вокзалы, при вокзальных сооружениях депо на территории поселения отсутствуют.

Автомобильные дороги. Значительная часть грузовых и пассажирских перевозок Борковского сельского поселения осуществляется автомобильным транспортом. По территории Борковского поселения проходят федеральная трасса Р-56 Великий Новгород - Псков, 68 автомобильных дорог общего пользования местного значения, протяженностью 29,69 км, находящихся в собственности Борковского сельского поселения. По территории поселения проходит 8 автомобильных дорог общего пользования местного значения, находящихся в собственности Новгородского муниципального района, общей протяженностью 8,3 км. На автомобильной дороге д. Борки – д. Сидорково расположено мостовое сооружение, протяженностью 36,6 м.

Автомобильным транспортом производится доставка значительной части грузов и отправка продукции предприятий. Доставка грузов предприятиям торговли и общественного питания.

Автовокзалы на территории Борковского сельского поселения отсутствуют.

Улично-дорожная сеть и искусственные сооружения. Структура улично-дорожной сети, в целом, формируется преимущественно на основе прямоугольной планировочной схемы. Основой улично-дорожной сети являются автомобильные дороги, проходящие через населенные пункты.

Магистральные улицы и дороги обеспечивают транспортную связь жилых образований с промышленными и коммунально-складскими зонами, а также с подходами внешних автомобильных дорог.

Основные автодороги с твердым покрытием на пересечении с естественными преградами (реки и пр.) оборудованы мостовыми сооружениями:

- мост в д. Борки, протяженность 40,0 м, ширина проезжей части 4,0 м.
- мост в д. Чайка, протяженность 50,0 м, ширина проезжей части 4,0 м;
- мост в д. Окатово, протяженность 50,0 м, ширина проезжей части 4,0 м;
- мост в д. Ларешниково, протяженность 50,0 м, ширина проезжей части 4,0 м;
- мост в ур. Дубня, протяженность 40,0 м, ширина проезжей части 4,0 м.

Общественный транспорт. В населенные пункты организованы пригородные автобусные маршруты. Интенсивность автобусного движения недостаточна. Остановки не везде оборудованы павильонами.

Индивидуальный транспорт.

На территории Борковского сельского поселения отсутствуют предприятия по обслуживанию автотранспорта. В поселения располагаются пять гаражных комплексов.

Перечень автомобильных дорог регионального или межмуниципального значения, расположенных на территории Борковского сельского поселения

Таблица 3.2.7.1

№ п/п	Идентификационный номер	Наименование автомобильной дороги	Всего, км	в т.ч. по значимости		Цементобетонные	Асфальтобетонные	Гравийные	Грунтовые	IВ	II	III	IV	V	Вне кат.
				РЗ	МЗ										
1	49 ОП МЗ 49Н-1102	"Великий Новгород - Сергово - Борки" - Горные Морины - Береговые Морины	2,464		2,464		2,464							2,464	
2	49 ОП МЗ 49Н-1103	"Великий Новгород - Сергово - Борки" - Хотяж - Ильмень	10,440		10,440		5,360	5,080						10,440	
3	49 ОП МЗ 49Н-1108	"Новгород - Псков" - Новое Сергово	3,760		3,760		3,760							3,760	
4	49 ОП МЗ 49Н-1110	"Новгород - Псков" - Сутоки - Богданово	13,100		13,100		1,700	11,400					13,100		
5	49 ОП МЗ 49Н-1111	"Новгород - Псков" - Толстиково	5,100		5,100		2,600	2,500						5,100	
6	49 ОП МЗ 49Н-1119	Борки - Фарафоново	4,100		4,100		1,000	3,100						4,100	
7	49 ОП МЗ 49Н-1120	Борки - Чайка	3,400		3,400		3,400							3,400	
8	49 ОП МЗ 49К-1127	Великий Новгород - Сергово - Борки	31,980		31,980		31,980						31,980		
9	49 ОП МЗ 49Н-1137	Заболотье - Любоежа	2,000		2,000			2,000						2,000	
10	49 ОП МЗ 49Н-1140	Липицы - Курицко	2,400		2,400		2,400							2,400	
11	49 ОП МЗ 49Н-1154	подъезд к Михайло-Клопскому монастырю	5,800		5,800		5,800							5,800	
12	49 ОП МЗ 49Н-1127п3	подъезды к автодороге "Великий Новгород - Сергово - Борки"	1,784		1,784		1,185	0,599					0,243	1,541	
13	49 ОП МЗ 49Н-1162	Сергово - Завал	3,000		3,000		3,000						3,000		
14	49 ОП МЗ 49Н-1164	Толстиково - Тоболь	1,100		1,100			1,100						1,100	
15	49 ОП МЗ 49Н-1166	Фарафоново - Окатово	0,970		0,970			0,970						0,970	
		Итого	91,398		91,398		64,649	26,749					48,323	43,075	

Перечень автомобильных дорог общего пользования местного значения Новгородского муниципального района, проходящих по территории Борковского сельского поселения.

Таблица 3.2.7.2

№ п/п	Наименование автомобильной дороги	Кадастровый номер	Протяженность, м	Вид покрытия	План ремонта
1.	д. Борки – д. Сидорково	53:11:0000000:414	1446,35	грунт	-
			36,65	асфальт	
			560,4	грунт, укрепленный добавками	
2.	автомобильная дорога до СТ "Фарафоново"	53:11:0500203:152	110	асфальт	-
			1924	грунт	
3.	автомобильная дорога до д. Дубровка	53:11:0000000:7282	1763	асфальт	-
	Всего		5840,4		

Перечень автомобильных дорог общего пользования местного значения Борковского сельского поселения, утверждённый постановлением Администрации Борковского сельского поселения от 08.02.2022 г. № 23

Таблица 3.2.7.3

Сведения о собственнике автомобильной дороги	№п/п	Наименование автомобильной дороги	Идентификационный номер автомобильной дороги	Протяженность автомобильной дороги (км)/площадь автомобильной дороги (кв.м)	Сведения о соответствии автодороги и её участков техническим характеристикам класса и категории автомобильной дороги	Вид разрешенного использования автомобильной дороги	Иные сведения
1	2	3	4	5	6	7	8
Администрация Борковского сельского поселения ИНН 5310016835 КПП 531001001 ОКАТО 49225807000 л/с 03503Р08600	1	д. Борки окружная	49225807 ОП МП 001	0,8143 км	5	Общего пользования ОП	
	2	д. Борки пер. Борковский	49225807 ОП МП 002	0,5798 км	5	ОП	
	3	д. Борки ул. Заверяжская	49225807 ОП МП 003	0,4746 км	5	ОП	
	4	д. Борки ул. Парковая	49225807 ОП МП 004	0,7981 км	5	ОП	
	5	д. Борки ул. В.Е. Покровского	49225807 ОП МП 005	0,4 км	5	ОП	
	6	д. Борки ул. Шимская	49225807 ОП МП 006	0,776 км	5	ОП	
	7	д. Борки ул. Школьная	49225807 ОП МП 007	0,5312 км	5	ОП	
	8	д. Большое Подсонье	49225807 ОП МП 008	0,52 км	5	ОП	
	9	д. Сидорково	49225807 ОП МП 009	0,79 км	5	ОП	
	10	д. Куканово	49225807 ОП МП 010	0,4894 км	5	ОП	
	11	д. Фарафоново	49225807 ОП МП 011	0,6 км	5	ОП	
	12	д. Орлово	49225807 ОП МП 012	0,433 км	5	ОП	
	13	д. Сутоки	49225807 ОП МП 013	0,79 км	5	ОП	
	14	д. Воробейка	49225807 ОП МП 014	1,1202 км	5	ОП	
	15	д. Новое Куравичино	49225807 ОП МП 015	0,3223 км	5	ОП	
	16	д. Старое Куравичино	49225807 ОП МП 016	0,3288 км	5	ОП	
	17	д. Сельцо ул. Ветеранов	49225807 ОП МП 017	0,977 км	5	ОП	
	18	д. Борки ул. Промышленная	49225807 ОП МП 018	0,67 км	5	ОП	
	19	д. Верховье	49225807 ОП МП 019	0,5 км	5	ОП	
	20	д. Горошково	49225807 ОП МП 020	0,35 км	5	ОП	
	21	д. Десятина	49225807 ОП МП 021	0,3 км	5	ОП	
	22	д. Еруново	49225807 ОП МП 022	0,2 км	5	ОП	
	23	д. Завал	49225807 ОП МП 023	0,5 км	5	ОП	
	24	д. Завал	49225807 ОП МП 024	0,1 км	5	ОП	
	25	д. Завал	49225807 ОП МП 025	0,3 км	5	ОП	
	26	д. Завал	49225807 ОП МП 026	0,4 км	5	ОП	
	27	д. Завал	49225807 ОП МП 027	0,7 км	5	ОП	
	28	д. Завал	49225807 ОП МП 028	0,7 км	5	ОП	
	29	д. Заболотье	49225807 ОП МП 029	0,1 км	5	ОП	
	30	д. Курицко ул. Береговая от д. 1/14 до д. 48	49225807 ОП МП 030	0,65 км	5	ОП	
	31	д. Курицко ул. Успенская от д. 1/14 до д. 36	49225807 ОП МП 031	0,47 км	5	ОП	
	32	д. Курицко ул. Наволокская от д. 1/3 до д. 8	49225807 ОП МП 032	0,18 км	5	ОП	
	33	д. Курицко пер. Успенский от д. 17/4 до д. 8	49225807 ОП МП 033	0,10 км	5	ОП	
	34	д. Курицко пер. Садовый от д. 1 до д. 4	49225807 ОП МП 034	0,12 км	5	ОП	
	35	д. Липицы от автомагистрали д. 1 до д. 4	49225807 ОП МП 035	0,18 км	5	ОП	
	36	д. Любоежа от д. 1 до д. 4	49225807 ОП МП 036	0,25 кв.м	5	ОП	
	37	д. Островок от д. 1 до д. 4	49225807 ОП МП 037	0,20 кв.м	5	ОП	
	38	д. Сергово от д. 122 до д. 171	49225807 ОП МП 038	0,781 км	5	ОП	
	39	д. Сергово от д. 141 до д. 173	49225807 ОП МП 039	0,121 км	5	ОП	
	40	д. Сергово от д. 135 до	49225807 ОП МП 040	0,151 км	5	ОП	

		д.136					
41	д. Сергово от д.131 до церкви Св. Лазаря	49225807 ОП МП 041	0,047 км	5	ОП		
42	д. Сергово от д.98 до д.100	49225807 ОП МП 042	0,401 км	5	ОП		
43	д. Сергово от д.39 до д.97	49225807 ОП МП 043	0,326 км	5	ОП		
44	д. Сергово от д.37 до д.69	49225807 ОП МП 044	0,286 км	5	ОП		
45	д. Сергово от д.50 до д.57	49225807 ОП МП 045	0,463 км	5	ОП		
46	д. Сергово от д.46 до д.62	49225807 ОП МП 046	0,283 км	5	ОП		
47	д. Сергово от д.14 до д.30	49225807 ОП МП 047	0,300 км	5	ОП		
48	д. Сергово от д.13 до д.20	49225807 ОП МП 048	0,162 км	5	ОП		
49	д. Сергово от д.22 до д.28	49225807 ОП МП 049	0,227 км	5	ОП		
50	д. Яровица	49225807 ОП МП 050	0,4 км		ОП		
51	д. Чайка	49225807 ОП МП 051	1,784 км	5	ОП		
52	д. Куканово, ул. Вишнёвая	49225807 ОП МП 052	0,154 км	5	ОП		
53	д. Фарафоново, ул. Речная	49225807 ОП МП 053	0,14 км	5	ОП		
54	д. Орлово, ул. Рябиновая	49225807 ОП МП 054	0,197 км	5	ОП		
55	д. Орлово, ул. Андреевская	49225807 ОП МП 055	0,225 км	5	ОП		
56	д. Чайка, ул. Дачная	49225807 ОП МП 056	0,757 км	5	ОП		
57	д. Чайка, ул. Центральная	49225807 ОП МП 057	0,444 км	5	ОП		
58	Подъезд к массиву д. Большое Подсонье	49225807 ОП МП 058	1,470 км	5	ОП		
59	д. Толстиково, пер. Полевой	49225807 ОП МП 059	0,450 км	5	ОП		
60	д. Яровица, правая часть дороги	49225807 ОП МП 060	0,1 км	5	ОП		
61	д. Толстиково, ул. Лесная	49225807 ОП МП 061	0,363 км	5	ОП		
62	д. Толстиково, ул. Заречная	49225807 ОП МП 062	0,369 км	5	ОП		
63	д. Воробейка, ул. Алмазная	49225807 ОП МП 063	0,475 км	5	ОП		
64	д. Борки, ул. Парковая, вдоль д. 4	49225807 ОП МП 064	0,093 км	5	ОП		
65	д. Борки, ул. Парковая, от д. 6 до д. 7	49225807 ОП МП 065	0,134 км	5	ОП		
66	д. Борки, ул. В.Е. Покровского до д. 2	49225807 ОП МП 066	0,051 км	5	ОП		
67	д. Борки, ул. Школьная вдоль д. 1	49225807 ОП МП 067	0,049 км	5	ОП		
68	д. Курицко	49225807 ОП МП 068	0,416 км	5	ОП		
69	д. Воробейка ул. Солнечная	49225807 ОП МП 069	0,371 км	5	ОП		
	Итого:		29,2547 км				

Перечень искусственных сооружений, находящихся в оперативном управлении ГОКУ «Новгородавтотор», расположенных на территории Борковского сельского поселения.

Таблица 3.2.7.4

Код моста	Район/округ	Препятствие	Название автодороги, на которой находится искусственное сооружение, км+м	оценка состояния	Дата последнего обследования	Дата следующего обследования	Длина/ материал
1	2	3	4	5	6	7	8
110091001	Новгородский	река Веронда	Фарафоново - Окатово, км 0+259	2	2015	2025	36,65 / ж.б.
110100002	Новгородский	река Видогощь	Борок - Чайка, км 1+394	2	2015	2025	51,27 / ж.б.
110230003	Новгородский	ручей Дубенка	"Новгород - Псков" - Сутоки - Богданово, км 2+230	2	2015	2025	14,4 / ж.б.
110410025	Новгородский	река Веряжа	Великий Новгород - Сергово - Борки, км 24+310	3	2017	2027	50,6 / ж.б.

3.2.8. Инженерное обеспечение

Водоснабжение.

Источником водоснабжения д. Борки является водозабор, расположенный на р. Шелонь в районе р.п. Шимск. Год постройки 1987, стальные трубы диаметром 273мм, протяженностью 295 и 297м.

Источником водоснабжения д. Сергово и д. Липицы являются артезианские скважины и шахтные колодцы общего и частного пользования.

В д. Борки расположены: ВНС 3-го подъема, 1964 года постройки., производительность 1200 м3/сут., трубы чугун стальные, полиэтиленовые, диаметром 32-159 мм, износ 80%.

В д. Липицы расположены 2 водонапорные башни, данные о них в акте технического обследования объектов и сетей систем централизованного водоснабжения и водоотведения Новгородского муниципального района отсутствуют.

Водопроводные сети в д. Борки чугунные, стальные и полиэтиленовые, диаметром 32-159мм, общей протяженностью 27,6 км.

Водопроводные сети в д. Липицы стальные и чугунные, диаметром 50-100мм, общей протяженностью 0,4км

Схемой водоснабжения и водоотведения Борковского сельского поселения, утверждённой Постановлением Администрации Новгородского муниципального района от 09.07.2018 № 338 на территории поселения предусмотрено:

Для обеспечения поселения водой питьевого качества предлагается проложить магистральный водопровод 2 Ø500 мм от водопроводной линии Ø800 мм по Юрьевскому шоссе 1 (у Левобережных водоочистных сооружений) до проектируемой понижительной насосной станции (далее- ПНС) в д. Большое Подсонье.

От проектируемого водопровода 2 Ø500 мм необходимо проложить магистральный кольцевой водопровод Ø250 мм, который пройдёт через д. Старое Куравичино, д. Новое Куравичино, д. Толстиково, д. Новое Храмзино, д. Сельцо, д. Завал, д. Сергово и далее на северо-запад до водопроводной сети д. Борки тем самым создав кольцо. Для обеспечения водой жителей вышеуказанных деревень водой питьевого качества. Пожаротушения.

Гарантированное водоснабжение д. Дубровка представляется возможным от проектируемого кольцевого водопровода Ø250 мм, проходящего вдоль границы д. Сергово. От проектируемой сети Ø250 мм необходимо проложить магистральный кольцевой водопровод до д. Дубровка. Указанный водопровод обеспечит жителей д. Дубровка водой, а также позволит произвести установку пожарных гидрантов на сети водопровода.

Для обеспечения гарантированного водоснабжения д. Еруново, д. Яровица, д. Заболотье, д. Остров, д. Горошково необходимо проложить магистральный водопровод Ø200 мм от проектируемого водопровода Ø250 мм д. Сергово. От проектируемого водопровода Ø200 мм в указанных выше деревнях произвести устройство кольцевых уличных водопроводных сетей Ø110 мм. На сети предусмотреть установку пожарных гидрантов.

От проектируемого водопровода Ø200 мм необходимо проложить магистральный водопровод Ø140 мм, который пройдёт через д. Курицко, д. Десятины, д. Верховье, д. Липицы. Во всех деревнях предлагается создание уличной водопроводной сети.

Для обеспечения водой жителей д. Борок предлагается проложить магистральный водопровод 2 Ø160 мм от существующих сетей д. Борки до проектируемой ПНС в д. Борок. От ПНС вода будет поступать в проектируемую сеть хозяйственно – питьевого водопровода д. Борок.

От Проектируемой сети 2 Ø160 мм в д. Борок предлагается проложить магистральный водопровод 2 Ø110 мм на д. Новое Сергово.

В д. Сергово предусмотрено строительство ПНС и создание уличной водопроводной сети.

От проектируемого водовода Ø500 мм северо-восточнее д. Большое Подсонье планируется прокладка магистрального водопровода 2 Ø160 мм до проектируемой ПНС, которая будет располагаться южнее д. Фарафоново. От указанной ПНС, планируется прокладка водопровода, 2 Ø160 мм, который будет проложен через д. Окатово, д. Оролово, д. Лентьево и до д. Ларешниково, от д. Ларешниково необходимо проложить водопровод 2 Ø140 мм через д. Сутоки, д. Богданово. В южной части д. Сутоки планируется строительство ПНС.

Так как все населённые пункты Борковского поселения расположены у природных водотоков, проектом рекомендуется во всех без исключения населённых пунктах устройство местных поливочных водопроводов сезонного действия или шахтных колодцев.

Водоотведение.

В настоящее время на территории Борковского сельского поселения централизованной системой водоотведения оборудования только д. Борки.

В д. Борки расположены:

- Биологические очистные сооружения (далее- БОС) 1986 года постройки, производительность 250 м3/сут, трубы чугунные, керамика диаметром 200-300мм;

- КНС 1986 года постройки, производительность 1200 м3/сут, трубы чугунные, керамика диаметром 200-300мм.

Канализационные сети чугунные, керамические, диаметром 200-300мм, общей протяженностью 1,98км.

Анализ существующего состояния сетей водоснабжения и канализации:

1. Неудовлетворительное состояние водопроводных сетей,
2. Требуется перекладка и замена изношенных участков трубопровода;
3. Малоразвито централизованное водоснабжение;
4. Водозаборные узлы требуют реконструкции и капитального ремонта;
5. Отсутствие в ряде деревень источников водоснабжения и магистральных водопроводов замедляет развитие сельского поселения в целом.

6. Централизованной системой канализации охвачена малая часть поселения;

7. В связи с увеличением расхода сточных вод от существующих и планируемых объектов капитального строительства требуется реконструкция существующих очистных сооружений;

8. Физический износ сетей, оборудования и сооружений системы водоотведения.

Схемой водоснабжения и водоотведения Борковского сельского поселения, утверждённой Постановлением Администрации Новгородского муниципального района от 09.07.2018 № 338 для обеспечения отвода и очистки бытовых стоков на территории поселения предусмотрены следующие мероприятия:

В д. Большое Подсонье планируется строительство канализационной насосной станции (далее- КНС). От проектируемой КНС д. Большое Подсонье планируется проложить две напорные линии Ø315 мм до самотечного коллектора Ø 800 мм, проходящего по ул. 8 Марта, рядом с КНС № 21.

Для обеспечения водоотведения юго-восточной и южной части Борковского сельского поселения планируется строительство сети самотечно- напорной канализации. В д. Сергово необходимо строительство сети хозяйственно-бытовой канализации, а также канализационных насосных станций, которые позволят в дальнейшем осуществлять отвод сточных вод от юго-западной части Борковского сельского поселения в проектируемые самотечные сети хозяйственно-бытовой канализации д. Борки и далее на КНС в д. Большое Подсонье.

В д. Завал планируется устройство сети хозяйственно-бытовой канализации и строительство КНС для отвода сточных вод по двум напорным линиям Ø 140 мм в самотечные сети хозяйственно-бытовой канализации д. Сергово.

В д. Сельцо устройство сети хозяйственно-бытовой канализации и строительство КНС для отвода для отвода сточных вод по двум напорным линиям Ø125 мм в самотечные сети хозяйственно-бытовой канализации д. Завал.

В д. Сельцо устройство сети хозяйственно-бытовой канализации и строительство КНС для отвода для отвода сточных вод по двум напорным линиям Ø125 мм в самотечные сети хозяйственно-бытовой канализации д. Завал.

В д. Новое Храмзино устройство сети хозяйственно-бытовой канализации и строительство КНС для отвода для отвода сточных вод по двум напорным линиям Ø125 мм в самотечные сети хозяйственно-бытовой канализации д. Сельцо.

В связи с фактическим слиянием населённых пунктов д. Толстиково, д. Старое Куравичино, д. Новое Куравичино предлагается устройство единой сети хозяйственно-бытовой канализации и строительство канализационных насосных станций, для отвода сточных вод в самотечные сети хозяйственно-бытовой канализации д. Новое Храмзино.

В д. Воробейка планируется прокладка сети хозяйственно – бытовой канализации Ø200 мм, а также строительство КНС для отвода сточных вод по двум напорным линиям Ø110 мм в самотечную сеть канализации д. Старое Куравичино.

В д. Еруново планируется устройство сети хозяйственно-бытовой канализации и строительство КНС для отвода сточных вод по двум напорным линиям Ø 40 мм в самотечные сети хозяйственно-бытовой канализации д. Сергово.

В д. Яровица планируется устройство сети хозяйственно-бытовой канализации и строительство КНС для отвода сточных вод по двум напорным линиям Ø160 мм в самотечные сети хозяйственно-бытовой канализации д. Еруново.

В д. Курицко планируется устройство сети хозяйственно-бытовой канализации и строительство КНС для отвода сточных вод по двум напорным линиям Ø110 мм в самотечные сети хозяйственно-бытовой канализации д. Яровица.

В д. Десятины планируется устройство сети хозяйственно-бытовой канализации и строительство КНС для отвода сточных вод по двум напорным линиям Ø63 мм в самотечные сети хозяйственно-бытовой канализации д. Курицко.

В д. Верховье планируется устройство сети хозяйственно-бытовой канализации и строительство КНС для отвода сточных вод по двум напорным линиям Ø63 мм в самотечные сети хозяйственно-бытовой канализации д. Десятины.

В д. Заболотье и д. Липицы в связи с фактическим слиянием населённых пунктов предлагается устройство единой сети хозяйственно-бытовой канализации и строительство канализационных насосных станций. Сточные воды от д. Заболотье и д. Липицы будут отводиться по самотечному коллектору Ø200 мм.

В д. Горошково планируется устройство сети хозяйственно-бытовой канализации и строительство КНС для отвода сточных вод по двум напорным линиям Ø110 мм в самотечные сети хозяйственно-бытовой канализации д. Липицы.

В д. Любоежа планируется устройство сети хозяйственно-бытовой канализации и строительство КНС для отвода сточных вод по двум напорным линиям Ø90 мм в самотечные сети хозяйственно-бытовой канализации д. Горошково.

Предлагается создание единой сети хозяйственно-бытовой канализации Ø200 мм и строительство канализационных насосных станций в д. Большое Подсонье, д. Борки, д. Сидорково, д. Куканово.

Предлагается создание системы самотечно-напорных коллекторов, которая пройдёт через д. Богданово, д. Сутоки, д. Ларешниково, д. Лентьево, д. Орлово, д. Окатово, д. Фарафоново и далее на КНС в д. Большое Подсонье.

Гарантированное водоотведение д. Дубровка представляется возможным при устройстве сети хозяйственно-бытовой канализации и строительстве КНС для отвода сточных вод по двум напорным линиям Ø110 мм в самотечную сеть хозяйственно-бытовой канализации д. Еруново.

Теплоснабжение.

Теплоснабжение Борковского сельского поселения (д. Борки, д. Сергово, д. Липицы) выполнено централизованное от 3-х котельных, индивидуальное: печное и от малометражных котлов.

В остальных населенных пунктах поселения теплоснабжение не централизованное, преимущественно печное и от малометражных котлов.

Техническая характеристика объектов теплоснабжения.

Таблица 3.2.8. 1

№ п/п	№ котельной	Наименование населенного пункта	Марка котлов	Кол-во шт.	Год ввода	% износа	Вид топлива	Протяженность тепловых сетей, км
1	Котельная №3	д Борки	КВС-0,9-95	5 1	1995 2009	65	газ	6,852
2	Котельная №25	д. Липицы	КВС-0,45-95	2	1999	34	уголь/пеллеты	0,786
3	Котельная №20	д. Сергово	КВС-0,75-95 КВД-0,5	2 1	2005 2011	60	уголь/ пеллеты	1,878

Газоснабжение.

В настоящее время газоснабжение потребителей поселения осуществляется природным газом и сжиженным - от индивидуальных баллонных установок. Природным газом обеспечиваются д. Борки, д. Воробейка и д. Подсонье. Газоснабжение природным газом осуществляется от межпоселкового газопровода высокого давления Р = 1,2 МПа. В указанных населенных пунктах переведены на природный газ котельная, многоквартирные жилые дома и частично усадебная застройка. Остальные населенные пункты поселения обеспечиваются только сжиженным газом. СУГ поступает из газонаполнительной станции Великого Новгорода.

Согласно Программе развития газоснабжения и газификации Новгородской области на период 2021- 2025 годы планируются размещение следующих объектов регионального значения на территории Борковского сельского поселения:

1. «Межпоселковый газопровод среднего давления д. Сергово - д. Ильмень – д. Старое Ракомо – д. Ращеп» с закольцовкой с газораспределительными сетями Великого Новгорода протяженностью около 15 км;
2. газопровод распределительный высокого давления регионального значения протяженностью около 18 км;
3. газопровод распределительный среднего давления регионального значения протяженностью около 2,5 км.

Способ прокладки проектируемых газопроводов - подземный, материал - полиэтилен, категория газопроводов высокое давление 1 категории (Р=1,2 Мпа), окончательная трасса прокладки газопроводов будет разрабатываться проектной организацией на этапе проектирования. Проектно-изыскательские работы, согласно Программе развития газоснабжения и газификации Новгородской области на период 2021- 2025 годы, запланированы на 2023-2024 гг.

А также запланировано строительство 28 пунктов редуцирования газа (далее- ПРГ) в населённых пунктах: д. Богданово, д. Борки, д. Верховье, д. Горошково, д. Десятины, д. Еруново, д. Заболотье, д. Завал, д. Куканово, д. Курицко, д. Ларешниково, д. Лентьево, д. Липицы, д. Любоежа, д. Новое Куравичино, д. Новое Сергово, д. Новое Храмзино, д. Окатово, д. Орлово, д. Островок, д. Сельцо, д. Сидорково, д. Сутоки, д. Толстиково, д. Фарафоново, д. Чайка, д. Яровица.

Электроснабжение.

Электроснабжение Борковского сельского поселения осуществляется от подстанции 110/10кВ Борки. От ПС Борки отходят 5(пять) воздушных линий электропередач: ВЛ-10кВ Л-2, Л-3, Л-4, Л-5 и Л-6 ПС Борки. Также в электроснабжении задействованы 2 (две) линии от ПС 110/10кВ Ракомо и ПС 110/10кВ Керамзит.

Краткая характеристика воздушных линий:

1. ВЛ-10кВ Л-2 ПС Борки протяженностью 17,058км, в эксплуатации введена в 1970 году. Питает 5 (пять) населенных пунктов: Дубровка, Сергово, Завал, Горошково, Клопское Сельцо. Всего 17 трансформаторных подстанций 10/0,4кВ, суммарной мощностью 2540кВА.
2. ВЛ-10кВ Л-3 ПС Борки протяженностью 9,375км, в эксплуатации введена в 1970 году. Питает 4 (четыре) населенных пунктов: Борки, Борок, Чайка, Новое Сергово. Всего 9 трансформаторных подстанций 10/0,4кВ, суммарной мощностью 1163кВА.
3. ВЛ-10кВ Л-4 ПС Борки протяженностью 6,018км, в эксплуатации введена в 1970 году. Питает 3 (три) населенных пунктов: Борки, Сидорково, Большое Подсонье. Всего 12 трансформаторных подстанций 10/0,4кВ, суммарной мощностью 4253кВА.
4. ВЛ-10кВ Л-5 ПС Борки протяженностью 14,585км, в эксплуатации введена в 1970 году. Питает 4 (четыре) населенных пунктов: Толстиково, Куравичино, Новая Харамзино, Фарафоново. Всего 8 трансформаторных подстанций 10/0,4кВ, суммарной мощностью 1175кВА.
5. ВЛ-10кВ Л-6 ПС Борки протяженностью 27,225км, в эксплуатации введена в 1971 году. Питает 8 (восемь) населенных пунктов: Фарафоново, Куканово, Орлово, Борки, Лентьево, Ларешниково, Сутоки, Богданово). Всего 16 трансформаторных подстанций 10/0,4кВ, суммарной мощностью 2718кВА.
6. ВЛ-10кВ Л-11 ПС Керамзит протяженностью 11,417км, в эксплуатации введена в 1987 году. Питает 1 (один) населенный пункт Борковского поселения: Воробейка. Всего 1 трансформаторная подстанция 10/0,4кВ, суммарной мощностью 1260кВА.

7. ВЛ-10кВ Л-4 ПС Ракомо протяженностью 15,431км, в эксплуатации введена в 1978 году. Питает 9 (девять) населенных пунктов Борковского поселения: Островок, Яровица, Верховье, Заболотье, Курицко, Еруново, Липицы, Любоежа, Десятины. Всего 13 трансформаторных подстанций 10/0,4кВ, суммарной мощностью 2225кВА.

Электросетевые объекты, расположенные на территории Борковского сельского поселения, представлены в таблице 3.2.8.2
Электросетевые объекты Борковского сельского поселения

Таблица 3.2.8.2

№ п/п	Название	№ п/п	Название
1.	Борки-17	41.	КТП №2 Курицко
2.	КТП Куканово-63 кВА	42.	КТП №4 Курицко
3.	СТП Новое Сергово-40кВА	43.	КТП №1 Курицко
4.	КТП-100кВА Сергово-8	44.	МТП Верховье
5.	КТПП №12 Борки-630 кВА	45.	МТП Десятины
6.	КТП №3 Фарафоново-250 кВА	46.	КТП №5 Сергово-160 кВА
7.	КТП-250кВА Борки-1	47.	КТП №7 Сергово-100 кВА
8.	КТП №11 Борки-400 кВА	48.	КТП №1 Завал
9.	КТПП №10 Борки-400 кВА	49.	КТП №2 Завал
10.	КТП Подсонье	50.	КТП №2 Орлово-250кВА
11.	КТПП №15 Борки-630 кВА	51.	КТП Еруново
12.	КТПП №14 Борки-630 кВА	52.	КТП №1 Заболотье
13.	КТП ДОСААФ-100 кВА	53.	КТП №1 Заболотье
14.	Борки-17	54.	КТП №1 Горошково
15.	КТП Куканово-63 кВА	55.	КТП № 1 Кл.Сельцо-100 кВА
16.	СТП Новое Сергово-40кВА	56.	СТП №2 Новое Сергово-40кВА
17.	КТП-100кВА Сергово-8	57.	ЗТП-2х400кВА Борки-6
18.	КТПП №12 Борки-630 кВА	58.	ЗТП-2х400кВа Борки-3
19.	КТП №3 Фарафоново-250 кВА	59.	СТП №7 Чайка-63кВА
20.	КТП-250кВА Борки-1	60.	СТП №4 Борок-63кВА
21.	КТП №11 Борки-400 кВА	61.	КТП №4 Чайка-250 кВА
22.	КТПП №10 Борки-400 кВА	62.	КТП №3 Чайка-100 кВА
23.	КТП Подсонье	63.	КТП №8 Борки-400 кВА
24.	КТПП №15 Борки-630 кВА	64.	СТП №2 Сутоки
25.	КТПП №14 Борки-630 кВА	65.	СТП №2 Фарафоново-63 кВА
26.	КТП ДОСААФ-100 кВА	66.	СТП-25кВА Борки-16
27.	Борки-17	67.	СТП №5 Фарафоново-25кВА
28.	КТП Куканово-63 кВА	68.	КТП Богданово-63 кВА
29.	СТП Новое Сергово-40кВА	69.	КТП №1 Фарафоново-160 кВА
30.	КТП-100кВА Сергово-8	70.	КТП №6 Фарафоново
31.	КТПП №12 Борки-630 кВА	71.	МТП №2 Сельцо-40 кВА
32.	КТП №3 Фарафоново-250 кВА	72.	СТП №4 Наволок-63кВА
33.	КТП-250кВА Борки-1	73.	КТП Сутоки-63 кВА
34.	КТП №11 Борки-400 кВА	74.	ЗТП Толстиково овчарня-40 кВА
35.	КТПП №10 Борки-400 кВА	75.	КТП №1 Тоболь-40 кВА
36.	КТП Подсонье	76.	КТП №2 Толстиково-100 кВА
37.	КТПП №15 Борки-630 кВА	77.	КТП №3 Толстиково-160 кВА
38.	КТПП №14 Борки-630 кВА	78.	КТП Ларешниково-25 кВА
39.	КТП ДОСААФ-100 кВА	79.	КТП Лентьево-63 кВА
40.	Борки-17	80.	КТП Орлово-250 кВА

Охранные зоны электросетевых объектов устанавливаются в соответствии с Правилами установления охранных зон объектов электросетевого хозяйства и особых условий использования земельных участков, расположенных в границах таких зон. (Утверждены постановлением Правительства РФ от 24.02.2009 г. № 160)

Правила определяют порядок установления охранных зон объектов электросетевого хозяйства (далее - охранные зоны), а также особые условия использования земельных участков, расположенных в пределах охранных зон (далее - земельные участки), обеспечивающие безопасное функционирование и эксплуатацию указанных объектов.

2. В охранных зонах в целях обеспечения безопасных условий эксплуатации и исключения возможности повреждения линий электропередачи и иных объектов электросетевого хозяйства устанавливаются особые условия использования территорий.

3. Границы охранных зон определяются в соответствии с настоящими Правилами.

4. Земельные участки у их собственников, землевладельцев, землепользователей или арендаторов не изымаются.

Охранные зоны устанавливаются для всех объектов электросетевого хозяйства исходя из требований к границам установления охранных зон.

В охранных зонах запрещается осуществлять любые действия, которые могут нарушить безопасную работу объектов электросетевого хозяйства, в том числе привести к их повреждению или уничтожению, и (или) повлечь причинение вреда жизни, здоровью граждан и имуществу физических или юридических лиц, а также повлечь нанесение экологического ущерба и возникновение пожаров.

Охранные зоны электросетевых объектов, расположенных на территории Борковского сельского поселения

Таблица 2.6.1.1.

Напряжение линии, кВ	Расстояние*, м
Охранная зона объектов электросетевого хозяйства 0,4 кВ	2
Охранная зона объектов электросетевого хозяйства 10 кВ	10
Охранная зона объектов электросетевого хозяйства 110 кВ	20
Охранная зона объектов электросетевого хозяйства 330 кВ	30
Охранная зона объектов электросетевого хозяйства 750 кВ	40

* для ЛЭП указанное расстояние принимается по обе стороны от крайних проводов ЛЭП
Связь.

Населенные пункты Борковского СП имеют сети телефона с вводами в общественные здания и многоквартирные дома, также имеются сети сотовой связи.

Охват населения телевизионным вещанием составляет 100 %.

Вышки сотовой связи расположены в д. Борки, д. Фарафоново, д. Чайка.

Почтовые отделения связи имеются на территории поселения в д. Борки и д. Сергово.

3.2.9. Санитарная очистка территории.

На территории Борковского сельского поселения вывоз твёрдых коммунальных отходов (далее- ТКО) осуществляется региональным оператором ООО «Экосити» на основании заключенных договоров с собственниками жилых домов.

В Борковском сельском поселении сбор ТКО производится на установленных контейнерных площадках. В населенных пунктах, где не установлены контейнерные площадки, сбор ТКО осуществляется согласно разработанному графику на сбор и транспортировку ТКО.

Перечень контейнерных площадок, установленных в Борковском сельском поселении.

Таблица 3.2.9.1

№	Местонахождение	№	Местонахождение
1	д. Борки, ул. Заверяжская, д.1	18	д. Любоежа
2	д. Борки, ул. Заверяжская д.5	19	д. Новое Сергово
3	д. Борки, пер. Борковский, д. 1	20	д. Новое Куравичино
4	д. Борки, ул. В.Е. Покровского, д.1	21	д. Новое Храмзино
5	д. Борки, ул. В.Е. Покровского, д.10	22	д. Окатово
6	д. Борки, ул. Парковая, д.8	23	д. Орлово, д.2
7	д. Богданово, д.15	24	д. Орлово, ул. Андреевская
8	д. Большое Подсонье	25	д. Орлово, поворот на д.31
9	д. Верховье	26	д. Сергово, д. 1
10	д. Воробейка	27	д. Сергово, д.2
11	д. Воробейка, ул. Алмазная	28	д. Старое Куравичино
12	д. Горошково	29	д. Сутоки
13	д. Десятины	30	д. Толстиково
14	д. Еруново	31	д. Толстиково д.1
15	д. Куканово	32	д. Фарафоново
16	д. Липицы, д.4	33	д. Яровица
17	д. Лентьево		

3.3. Структура земельного фонда

Площадь Борковского сельского поселения в административных границах составляет **43594,84 га**

Земельный фонд Борковского сельского поселения по категориям земель представлен в таблице 3.3.1.

Земельный фонд Борковского сельского поселения

Таблица 3.3.1.

№ п/п	Земли по категориям	Современное использование		Расчетный срок	
		га	%	га	%
I	Земли сельскохозяйственного назначения	14908,33	34,20	14908,33	34,20
II	Земли населенных пунктов	1829,35	4,20	1824,72	4,19
III	Земли промышленности, энергетики, транспорта, связи, радиовещания, телевидения, информатики, земли для обеспечения космической деятельности, земли обороны, безопасности и земли иного специального назначения	217,90	0,50	217,90	0,5
IV	Земли лесного фонда	17011,23	39,02	17015,86	39,03
V	Земли водного фонда	9628,03	22,09	9628,03	22,09
	Итого площадь Борковского сельского поселения:	43594,84	100,00	43594,84	100,00

3.3.1 Земли сельскохозяйственного назначения.

Общая площадь земель сельскохозяйственного назначения Борковского сельского поселения в настоящее время составляет **14908,33 га (34,20%)**.

Настоящими изменениями в генеральный план не предусматривается изменение площади земель данной категории.

3.3.2. Земли населённых пунктов.

В соответствии с Постановлением Администрации Новгородской области от 8 апреля 2008 года № 121 "О реестре административно-территориального устройства области" состав муниципального образования Борковское сельское поселение входят 34 населенных пункта: деревня Богданово, деревня Большое Подсонье, деревня Борки, деревня Борок, деревня Верховье, деревня Воробейка, деревня Горошково, деревня Десятины, деревня Дубровка, деревня Еруново, деревня Заболотье, деревня Завал, деревня Куканово, деревня Курицко, деревня Ларешниково, деревня Лентьево, деревня Липицы, деревня Любоежа, деревня Новое Куравичино, деревня Новое Сергово, деревня Новое Храмзино, деревня Окатово, деревня Орлово, деревня Островок, деревня Пролетарка, деревня Сельцо, деревня Сергово, деревня Сидорково, деревня Старое Куравичино, деревня Сутоки, деревня Толстиково, деревня Фарафоново, деревня Чайка, деревня Яровица.

В соответствии со ст.84 Земельного кодекса Российской Федерации установлением или изменением границ населенных пунктов является утверждение или изменение генерального плана поселения, отображающего границы населенных пунктов, расположенных в границах соответствующего муниципального образования.

Площадь земель населённых пунктов Борковского сельского поселения **составляет 1829,35 га (4,20%)**.

На основании решения Новгородского областного суда по делу № 03а-52/2020 от 03.02.2020 из границ населенных пунктов д. Сутоки и д. Борок исключается территория площадью 4,63 га из состава земель лесного фонда.

На перспективу площадь земель населённых пунктов составит 1824,72 га (4,19%).

Площади населённых пунктов, входящих в состав Борковского сельского поселения, представлены в таблице 3.3.2.1.

Площади населённых пунктов Борковского сельского поселения

Таблица 3.3.2.1.

№ п/п	Наименование населенного пункта	Современное использование		Расчетный срок		Разница, га
		га	%	га	%	
1	д. Борки	195,35	10,68	195,35	10,71	0,00
2	д. Богданово	59,12	3,23	59,12	3,24	0,00
3	д. Большое Подсонье	72,33	3,96	72,33	3,96	0,00
4	д. Борок	33,00	1,80	30,27	1,66	-2,73
5	д. Верховье	8,35	0,46	8,35	0,46	0,00

6	д. Воробейка	41.62	2.28	41.62	2.28	0.00
7	д. Горошково	10.11	0.55	10.11	0.55	0.00
8	д. Десятины	4.41	0.24	4.41	0.24	0.00
9	д. Дубровка	61.30	3.35	61.30	3.36	0.00
10	д. Еруново	29.45	1.61	29.45	1.61	0.00
11	д. Заболотье	22.38	1.22	22.38	1.23	0.00
12	д. Завал	43.24	2.36	43.24	2.37	0.00
13	д. Куканово	32.05	1.75	32.05	1.76	0.00
14	д. Курицко	60.85	3.33	60.85	3.33	0.00
15	д. Ларешниково	18.42	1.01	18.42	1.01	0.00
16	д. Лентьево	41.33	2.26	41.33	2.27	0.00
17	д. Липицы	52.83	2.89	52.83	2.90	0.00
18	д. Любоежа	18.11	0.99	18.11	0.99	0.00
19	д. Новое Куравичино	18.22	1.00	18.22	1.00	0.00
20	д. Новое Сергово	26.60	1.45	26.60	1.46	0.00
21	д. Новое Храмзино	10.56	0.58	10.56	0.58	0.00
22	д. Окатово	31.41	1.72	31.41	1.72	0.00
23	д. Орлово	41.04	2.24	41.04	2.25	0.00
24	д. Островок	4.81	0.26	4.81	0.26	0.00
25	д. Пролетарка	0.81	0.04	0.81	0.04	0.00
26	д. Сельцо	28.39	1.55	28.39	1.56	0.00
27	д. Сергово	109.00	5.96	109.00	5.97	0.00
28	д. Сидорково	176.04	9.63	176.04	9.65	0.00
29	д. Старое Куравичино	19.46	1.06	19.46	1.07	0.00
30	д. Сутоки	70.12	3.83	68.22	3.74	-1.90
31	д. Толстиково	244.06	13.35	244.06	13.38	0.00
32	д. Фарафоново	70.31	3.84	70.31	3.85	0.00
33	д. Чайка	163.01	8.91	163.01	8.93	0.00
34	д. Яровица	11.26	0.62	11.26	0.62	0.00
	Итого:	1828.79	100.00	1824.72	100.00	-4.63

В населенных пунктах д. Борки, д. Богданово, д. Верховье, д. Воробейка, д. Десятины, д. Дубровка, д. Еруново, д. Заболотье, д. Завал, д. Курицко, д. Ларешниково, д. Лентьево, д. Липицы, д. Новое Куравичино, д. Новое Храмзино, д. Окатово, д. Орлово, д. Сельцо, д. Сергово, д. Старое Куравичино, д. Фарафоново, д. Чайка, д. Яровица проектом устраняется техническая ошибка, допущенная ранее при установлении границ населенных пунктов.

Границы населенных пунктов проектом приводятся в соответствие со сведениями Единого Государственного реестра недвижимости (далее - ЕГРН).

Границы населенных пунктов д. Пролетарка, д. Толстиково не поставлены на кадастровый учёт и сведения о границе данных населенных пунктов не внесены в ЕГРН.

Настоящими изменениями в генеральный план устанавливаются границы вышеописанных населенных пунктов (см. Сведения о границах населенных пунктов, входящих в состав поселения. Том 3).

В дальнейшем необходимо проведение работ по изменению местоположения границ указанных населенных пунктов и внесение сведений о них в Единый государственный реестр недвижимости в установленном законом порядке.

3.3.3. Перечень земельных участков, которые включаются в границы населенных пунктов, входящих в состав поселения, или исключаются из их границ, с указанием категорий земель, к которым планируется отнести эти земельные участки, и целей их планируемого использования.

Настоящими изменениями в генеральный план Борковского сельского поселения не предусматривается исключение лесных участков из границ населенных пунктов д.Сутоки, д.Борки.

Таблица 3.3.3.1

№ п/п	Кадастровый номер земельного участка	Площадь земельного участка, га	Категория земель, существующее положение	Категория земель, к которой планируется отнести земельный участок	Цель планируемого использования	Примечание
1.	б/н	1,9	земли населенных пунктов д.Сутоки	земли лесного фонда	в соответствии со статьей 25 Лесного кодекса Российской Федерации	части выделов 13, 17 квартала 96, части выделов 16, 17 квартала 95 Медведского участкового лесничества
2.	б/н	2,73	земли населенных пунктов д.Борки	земли лесного фонда	в соответствии со статьей 25 Лесного кодекса Российской Федерации	части выделов 19, 21 квартала 74 Медведского участкового лесничества

3.3.4. Земли промышленности, энергетики, транспорта, связи, радиовещания, телевидения, информатики, земли для обеспечения космической деятельности, земли обороны, безопасности и земли иного специального назначения.

В соответствии с частью 1 статьи 87 Земельного кодекса Российской Федерации землями промышленности, энергетики, транспорта, связи, радиовещания, телевидения, информатики, землями для обеспечения космической деятельности, землями обороны, безопасности и землями иного специального назначения признаются земли, которые расположены за границами населенных пунктов и используются или предназначены для обеспечения деятельности организаций и (или) эксплуатации объектов промышленности, энергетики, транспорта, связи, радиовещания, телевидения, информатики, объектов для обеспечения космической деятельности, объектов обороны и безопасности, осуществления иных специальных задач и права на которые возникли у участников земельных отношений по основаниям, предусмотренным Земельным кодексом Российской Федерации, федеральными законами и законами субъектов Российской Федерации.

Общая площадь земель промышленности, энергетики, транспорта, связи, радиовещания, телевидения, информатики, земли для обеспечения космической деятельности, земли обороны, безопасности и земли иного специального назначения в поселении в настоящее время составляет (далее земли промышленности) 217,90 га (0,50%).

Настоящими изменениями в генеральный план не предусматривается изменение площади земель данной категории.

И таким образом на перспективу площадь земель промышленности составит 217,90 га (0,50%).

3.3.5. Земли особо охраняемых территорий и объектов.

На основании статьи 94 Земельного кодекса Российской Федерации к землям особо охраняемых территорий относятся земли, которые имеют особое природоохранное, научное, историко-культурное, эстетическое, рекреационное, оздоровительное и иное ценное значение, которые изъяты в соответствии с постановлениями федеральных органов государственной власти, органов государственной власти субъектов Российской Федерации или решениями органов местного самоуправления полностью или частично из хозяйственного использования и оборота и для которых установлен особый правовой режим.

К землям особо охраняемых территорий относятся земли:

- 1) особо охраняемых природных территорий;
- 2) природоохранного назначения;
- 3) рекреационного назначения;
- 4) историко-культурного назначения;
- 5) особо ценные земли.

Земли особо охраняемых территорий и объектов в Борковском сельском поселении отсутствуют.

3.3.6. Земли водного фонда.

Землями водного фонда являются земли, на которых находятся поверхностные водные объекты (часть 1 статьи 102 Земельного кодекса Российской Федерации).

Площадь земель водного фонда Борковского сельского поселения составляет **9628,03 га (22,09%)**.

3.3.7. Земли лесного фонда.

В соответствии со статьей 101 Земельного кодекса Российской Федерации к землям лесного фонда относятся лесные земли и нелесные земли, состав которых устанавливается лесным законодательством.

На основании статьи 6 Лесного кодекса Российской Федерации леса располагаются на землях сельскохозяйственного назначения и иных землях, установленных в соответствии с Земельным кодексом Российской Федерации. Особенности использования, охраны, защиты, воспроизводства лесов, расположенных на землях, не относящихся к землям лесного фонда, определяются статьями 120 - 123 Лесного кодекса Российской Федерации.

В соответствии со статьей 6.1 Лесного кодекса Российской Федерации к землям лесного фонда относятся лесные земли и нелесные земли. К лесным землям относятся земли, на которых расположены леса, и земли, предназначенные для лесовосстановления (вырубки, гари, редины, пустыри, прогалины и другие). К нелесным землям относятся земли, необходимые для освоения лесов (просеки, дороги и другие), и земли, неудобные для использования (болота, каменистые россыпи и другие). Границы земель лесного фонда определяются границами лесничеств.

На территории Борковского сельского поселения располагаются следующие участковые лесничества:

- Медведское участковое лесничество;
- Ермолинское участковое лесничество;
- Новгородское участковое лесничество.

Общая площадь земель лесного фонда в поселении в настоящее время составляет **17011,23 га (39,02%)**.

Настоящими изменениями в генеральный план предусматривается изменение площади земель данной категории. На основании решения Новгородского областного суда по делу № 03а-52/2020 от 03.02.2020 из границ населенных пунктов д.Сутоки и д.Борки исключается территория площадью 4,63 га из состава земель лесного фонда:

д.Сутоки – части выделов 13, 17 квартала 96, части выделов 16, 17 квартала 95 Медведского участкового лесничества д.Борки – части выделов 19, 21 квартала 74 Медведского участкового лесничества.

На перспективу площадь земель лесного фонда составит **17015,86 га (39,03%)**.

3.3.8. Земли запаса.

В соответствии со статьей 103 Земельного кодекса Российской Федерации к землям запаса относятся земли, находящиеся в государственной или муниципальной собственности и не предоставленные гражданам или юридическим лицам, за исключением земель фонда перераспределения земель, формируемого в соответствии со статьей 80 Земельного кодекса Российской Федерации.

Использование земель запаса допускается после перевода их в другую категорию, за исключением случаев, если земли запаса включены в границы охотничьих угодий, случаев выполнения работ, связанных с пользованием недрами на таких землях, и иных предусмотренных федеральными законами случаев.

Земли запаса на территории Борковского сельского поселения отсутствуют.

3.4. Объекты культурного наследия

По данным инспекции государственной охраны культурного наследия Новгородской области (письмо в адрес Администрации Новгородского муниципального района от 16.01.2023 № М10-119-И) на территории Борковского сельского поселения Новгородского муниципального района находятся следующие объекты культурного наследия:

Перечень объектов культурного наследия федерального значения, зарегистрированных на территории Борковского сельского поселения

Таблица 3.4.1

№ п/п	вид ОКН	Наименование ОКН	дата	Местонахождение	Нормативно-правовой акт о принятии ОКН на гос. охрану	Границы Территории ОКН	Зоны охраны ОКН
1.	ансамбль	Троицкий-Михайлов-Клопский монастырь	XVI-XVII вв.	Новгородская область, Новгородский район, д. Сельцо	Постановление Совета Министров РСФСР от 30 августа 1960 года № 1327	Приказ МКРФ 360 от 20.12.2019	

Границы территорий установлены для следующих объектов культурного наследия, расположенных на территории Борковского сельского поселения:

«Троицкий-Михайлов-Клопский монастырь, XVI-XVII вв.» (приказ инспекции от 20.12.2019 № 360);

«Воинское кладбище, где похоронены воины Советской Армии, погибшие в 1944 году при освобождении д. Борки от немецко-фашистских захватчиков» (приказ инспекции от 28.10.2022 №292).

Перечень объектов культурного наследия регионального значения, зарегистрированных на территории Борковского сельского поселения

Таблица 3.4.2

№ п/п	вид ОКН	Наименование ОКН	дата	Местонахождение	Нормативно-правовой акт о принятии ОКН на гос. охрану	Границы Территории ОКН	Зоны охраны ОКН
1.	ансамбль	Парк усадьбы «Заверяжье» пейзажной планировки	XIX в.	Новгородский район, п. Борки	Постановление Администрации Новгородской области от 23.01.1997 № 21 (далее Постановление № М-21 от 23.01.1997)		
2.	ансамбль	Парк усадьбы «Дубровка» регулярной планировки	XVI-XIX вв.	Новгородский район, д. Дубровка	Постановление № М-21 от 23.01.1997		
3.	памятник	Церковь Успения	1899 г.	Новгородский	М-389		

		Пресвятой Богородицы		район, деревня Курицко, ул. Успенская, д. 17/4			
4.	ансамбль	Клопский монастырь. Сад	XIX в.	Новгородский район, д. Сельцо	Постановление № М-21 от 23.01.1997		
5.	памятник	Ветряная мельница	XIX в.	Новгородский район, д. Сергово (д. Завал)	Распоряжение исполнительного комитета Новгородского областного Совета депутатов трудящихся от 20.09.1982 № 598-р (далее - М-598-р)		
6.	ансамбль	Парк Окатовский пейзажной планировки	XVIII - XIX вв.	Новгородский район, д. Фарафоново	Постановление № М-21 от 23.01.1997		
7.	памятник	Братская могила солдат и офицеров Советской Армии, погибших в феврале 1944 года в боях с немецко-фашистскими захватчиками	Февраль 1944 г.	Новгородский район, д. Борки	Распоряжение исполнительного комитета Новгородского областного Совета депутатов трудящихся от 27.02.1978 № 79 (далее Распоряжение №79 от 27.02.1978)		
8.	памятник	Братская могила воинов Советской Армии, погибших в период Великой Отечественной войны 1941-1945 гг.	1941-1945 гг.	Новгородский район, д. Заболотье	Распоряжение №79 от 27.02.1978		
9.	памятник	Воинское кладбище воинов Советской Армии, погибших в период Великой Отечественной войны 1941-1945 гг.	1941-1945 гг.	Новгородский район, д. Чайка	Распоряжение №79 от 27.02.1978		

Перечень выявленных объектов культурного наследия местного значения, зарегистрированных на территории Борковского сельского поселения

Таблица 3.4.3

№ п/п	Наименование	дата	местонахождение	НПА о включении
1.	Церковь Лазаря	1811 г.	д. Сергово	Приказ 140 от 11.03.2009

Зоны охраны и режимы использования земельных участков в границах данных объектов культурного наследия в настоящее время не утверждены, поэтому следует руководствоваться ст. 5.1 и ст. 34.1 Федерального закона от 25 июня 2002 года № 73-ФЗ «Об объектах культурного наследия (памятниках истории и культуры) народов Российской Федерации» (далее- Федеральный закон №73-ФЗ). Информация о наличии на территории Борковского сельского поселения ценных элементов историко-градостроительной среды, фрагментов природного ландшафта, фрагментов культурного слоя в инспекции отсутствует.

На территории Борковского сельского поселения расположены также археологические объекты культурного наследия (федеральные и вновь выявленные).

В соответствии со ст. 34.1 Федерального закона №73-ФЗ защитными зонами объектов культурного наследия являются территории, которые прилегают к включенным в реестр памятникам и ансамблям и в границах которых в целях обеспечения сохранности объектов культурного наследия и композиционно-видовых связей (панорам) запрещаются строительство объектов капитального строительства и их реконструкция, связанная с изменением их параметров (высоты, количества этажей, площади), за исключением строительства и реконструкции линейных объектов.

Защитные зоны не устанавливаются для объектов археологического наследия, некрополей, захоронений, расположенных в границах некрополей, произведений монументального искусства, а также памятников и ансамблей, расположенных в границах достопримечательного места, в которых соответствующим органом охраны объектов культурного наследия установлены предусмотренные статьей 56.4 настоящего Федерального закона требования и ограничения.

Границы защитной зоны объекта культурного наследия устанавливаются:

1) для памятника, расположенного в границах населенного пункта, на расстоянии 100 метров от внешних границ территории памятника, для памятника, расположенного вне границ населенного пункта, на расстоянии 200 метров от внешних границ территории памятника;

2) для ансамбля, расположенного в границах населенного пункта, на расстоянии 150 метров от внешних границ территории ансамбля, для ансамбля, расположенного вне границ населенного пункта, на расстоянии 250 метров от внешних границ территории ансамбля.

В случае отсутствия утвержденных границ территории объекта культурного наследия, расположенного в границах населенного пункта, границы защитной зоны такого объекта устанавливаются на расстоянии 200 метров от линии внешней стены памятника либо от линии общего контура ансамбля, образуемого соединением внешних точек наиболее удаленных элементов ансамбля, включая парковую территорию. В случае отсутствия утвержденных границ территории объекта культурного наследия, расположенного вне границ населенного пункта, границы защитной зоны такого объекта устанавливаются на расстоянии 300 метров от линии внешней стены памятника либо от линии общего контура ансамбля, образуемого соединением внешних точек наиболее удаленных элементов ансамбля, включая парковую территорию.

Региональный орган охраны объектов культурного наследия вправе принять решение, предусматривающее установление границ защитной зоны объекта культурного наследия на расстоянии, отличном от расстояний, предусмотренных пунктами 3 и 4 настоящей статьи, на основании заключения историко-культурной экспертизы с учетом историко-градостроительного и ландшафтного окружения такого объекта культурного наследия в порядке, установленном Правительством Российской Федерации.

Защитная зона объекта культурного наследия прекращает существование со дня внесения в Единый государственный реестр недвижимости сведений о зонах охраны такого объекта культурного наследия, установленных в соответствии со статьей 34 настоящего Федерального закона. Защитная зона объекта культурного наследия также прекращает существование в случае исключения объекта культурного наследия из единого государственного реестра объектов культурного наследия (памятников истории и культуры) народов Российской Федерации. При этом принятие решения о прекращении существования такой зоны не требуется.

В соответствии с Приказом Министерства культуры Российской Федерации от 1 сентября 2015 г. № 2328 «Об утверждении перечня отдельных сведений об объектах археологического наследия, которые не подлежат опубликованию» сведения о местонахождении объекта археологического наследия (адрес объекта или при его отсутствии описание местоположения объекта),

фотографическое (иное графическое) изображение объекта археологического наследия, описание границ территории объекта археологического наследия с приложением текстового описания местоположения этих границ, перечень координат характерных точек этих границ в системе координат, установленной для ведения государственного кадастра объектов недвижимости, опубликованию не подлежат.

3.5. Мероприятия по сохранению объектов культурного наследия

В целях обеспечения охраны объектов культурного наследия, расположенных на территории Борковского сельского поселения, необходимо учитывать ограничения использования земельных участков и объектов капитального строительства, расположенных на территориях, прилегающих к ним в соответствии с требованиями Федерального закона от 25 июня 2002 года № 73 ФЗ «Об объектах культурного наследия (памятниках истории и культуры) народов Российской Федерации».

Необходимо соблюдать требования Федерального закона от 25 июня 2002 года № 73 ФЗ (далее – Федеральный закон № 73-ФЗ): «Об объектах культурного наследия (памятниках истории и культуры) народов Российской Федерации», в соответствии с которым проектирование и проведение землеустроительных, земляных, строительных, мелиоративных, хозяйственных и иных работ на территории памятника или ансамбля запрещаются, за исключением работ по сохранению данного памятника или ансамбля и (или) их территорий, а также хозяйственной деятельности, не нарушающей ценности памятника или ансамбля и не создающей угрозы их повреждения, разрушения или уничтожения.

В соответствии со статьей 5.1. Федерального закона от 25.06.2002 № 73-ФЗ на территории памятника или ансамбля запрещаются строительство объектов капитального строительства и увеличение объемно-пространственных характеристик, существующих на территории памятника или ансамбля объектов капитального строительства; проведение земляных, строительных, мелиоративных и иных работ, за исключением работ по сохранению объекта культурного наследия или его отдельных элементов, сохранению историко-градостроительной или природной среды объекта культурного наследия;

В случае обнаружения на территории, подлежащей хозяйственному освоению, объектов, обладающих признаками объектов культурного наследия, в проекты проведения работ должны быть внесены разделы об обеспечении сохранности обнаруженных объектов. В дальнейшем, при выявлении объектов культурного наследия, после постановки их на учет в качестве выявленных объектов и проведения государственной историко-культурной экспертизы потребуется разработка проекта зон охраны данных объектов культурного наследия.

Документы территориального планирования (проект генерального плана Борковского сельского поселения) подлежат соответствующей корректировке с обязательным внесением изменений и дополнений после утверждения соответствующих территорий и/или проектов зон охраны объектов культурного наследия.

Работы по сохранению объектов культурного наследия проводятся в соответствии со ст. 45, 45.1. Федерального закона № 73-ФЗ, особенности владения, пользования и распоряжения объектами культурного наследия установлены ст. 47.1. - 50.1. Федерального закона № 73-ФЗ.

В соответствии со статьями 28, 30, 31, 32 Федерального закона № 73-ФЗ «Земли, подлежащие воздействию земляных, строительных, мелиоративных, хозяйственных работ, предусмотренных статьей 25 Лесного кодекса Российской Федерации работ по использованию лесов (за исключением работ, указанных в пунктах 3, 4 и 7 части 1 статьи 25 Лесного кодекса Российской Федерации) и иных работ, в случае, если орган охраны объектов культурного наследия не имеет данных об отсутствии на указанных землях объектов культурного наследия, включенных в реестр, выявленных объектов культурного наследия либо объектов, обладающих признаками объекта культурного наследия, подлежат государственной историко-культурной экспертизе в целях определения наличия или отсутствия объектов культурного наследия, включенных в реестр, выявленных объектов культурного наследия либо объектов, обладающих признаками объекта культурного наследия, на рассматриваемом земельном участке. Государственная историко-культурной экспертиза на земельных участках, участках лесного фонда либо водных объектах или их частях, подлежащих воздействию земляных, строительных, мелиоративных, и иных работ, осуществляется путем археологической разведки в порядке, установленном ст. 45.1 Федерального закона № 73-ФЗ. Заключение историко-культурной экспертизы предоставляется на рассмотрение в орган государственной охраны объектов культурного наследия и является основанием для принятия решения о возможности проведения указанных работ, а также для принятия иных решений, вытекающих из заключения историко- культурной экспертизы».

3.6. Особо охраняемые природные территории

В соответствии с Федеральным законом Российской Федерации от 14 марта 1995 года №33-ФЗ особо охраняемые природные территории (далее- ООПТ) – участки земли, водной поверхности и воздушного пространства над ними, где располагаются природные комплексы и объекты, которые имеют особое природоохранное, научное, культурное, эстетическое, рекреационное и оздоровительное значение, которые изъяты решениями органов государственной власти полностью или частично из хозяйственного использования и для которых установлен режим особой охраны.

Особо охраняемые природные территории относятся к объектам общенационального достояния.

Согласно информации, представленной министерством природных ресурсов, лесного хозяйства и экологии Новгородской области от 17.01.2023 № ПР-387-И, на территории Борковского сельского поселения расположены следующие особо охраняемые природные территории регионального значения:

Перечень особо охраняемых природных территорий

Таблица 3.6.1

№ п/п	Название ООПТ	Категория ООПТ	Профиль ООПТ	Площадь (в т.ч. морской акватории) ООПТ	Реквизиты актов об организации ООПТ (режимы охраны смотреть в указанных нормативных актах)	Местоположение
1	Борковские дубравы	Памятник природы регионального значения	Комплексный	449,39 га	Постановление Правительства Новгородской области от 07.04.2020 №127 "О памятнике природы регионального значения "Борковские дубравы"	Новгородский район Борковское сельское поселение
2	Новгородский	Государственный природный биологический заказник регионального значения	Биологический (зоологический)	5,88 тыс. га	Постановление Администрации Новгородской области от 16.06.2003 №152 "О государственном природном биологическом заказнике регионального значения "Новгородский" на территории Новгородского района"	Новгородский район Лесновское сельское поселение Борковское сельское поселение сельское поселение Шимский район Шимское городское поселение

Памятник природы «Борковские дубравы»

Основные характеристики:

создан в целях сохранения и восстановления природных комплексов дубрав – типа лесов, находящегося в новгородской области

на границе ареала дуба, и важного для сохранения этой реликтовой породы, а также ненормального комплекса видов, многие из которых являются редкими в регионе.

Борковские дубравы имеют значение:

- как типичный участок водораздельных дубрав в Приильменской низменности;

- как участок широколиственных лесов, произрастающих на территории, где в течение нескольких столетий сохранялся этот тип растительности.

Заказник "Новгородский»

Основные характеристики:

Заказник образован с целью сохранения, воспроизводства и восстановления численности хозяйственно ценных, редких и исчезающих видов диких животных, среды их обитания и поддержания целостности естественных сообществ.

3.7. Зоны с особыми условиями использования территорий

Генеральный план Борковского сельского поселения осуществляется с соблюдением требований ограничения градостроительной деятельности на участках с особым режимом использования, регламентированным нормативно-планировочными актами, в ареалах высокого уровня деградации природно-территориального комплекса, а также на территориях, неблагоприятных по инженерно-геологическим, экологическим условиям, с потенциальным риском возникновения чрезвычайных ситуаций природного и техногенного характера.

Охранная зона инженерных коммуникаций:

- *охранная зона объектов электросетевого хозяйства (вдоль линий электропередач, вокруг подстанций)*

Охранные зоны устанавливаются на основании Правил установления охранных зон объектов электросетевого хозяйства и особых условий использования земельных участков, расположенных в границах таких зон, утвержденных Постановлением Правительства Российской Федерации от 24.02.2009 № 160.

Охранные зоны объектов электросетевого хозяйства устанавливаются вдоль воздушных линий электропередачи - в виде части поверхности участка земли и воздушного пространства (на высоту, соответствующую высоте опор воздушных линий электропередачи), ограниченной параллельными вертикальными плоскостями, отстоящими по обе стороны линии электропередачи от крайних проводов при не отклоненном их положении в зависимости от класса напряжения линии на расстоянии, определенном в таблице 3.7.1.

Охранные зоны электросетевых объектов, расположенных на территории Борковского сельского поселения

Таблица 3.7.1.

Напряжение линии, кВ	Расстояние*, м
Охранная зона объектов электросетевого хозяйства 0,4 кВ	2
Охранная зона объектов электросетевого хозяйства 10 кВ	10
Охранная зона объектов электросетевого хозяйства 110 кВ	20
Охранная зона объектов электросетевого хозяйства 330 кВ	30
Охранная зона объектов электросетевого хозяйства 750 кВ	40

* для ЛЭП указанное расстояние принимается по обе стороны от крайних проводов ЛЭП

В соответствии с Правилами установления охранных зон объектов электросетевого хозяйства и особых условий использования земельных участков, расположенных в границах таких зон, в охранных зонах запрещается осуществлять любые действия, которые могут нарушить безопасную работу объектов электросетевого хозяйства, в том числе привести к их повреждению или уничтожению, и (или) повлечь причинение вреда жизни, здоровью граждан и имуществу физических или юридических лиц, а также повлечь нанесение экологического ущерба и возникновение пожаров.

- *охранная зона газопроводов и систем газоснабжения*

Охранные зоны межпоселковых газопроводов устанавливаются согласно Правилам охраны газораспределительных сетей (Постановление Правительства Российской Федерации от 20 ноября 2000 г. № 878 "Об утверждении правил охраны газораспределительных сетей").

Для газораспределительных сетей устанавливаются следующие охранные зоны:

вдоль трасс наружных газопроводов - в виде территории, ограниченной условными линиями, проходящими на расстоянии 2 метров с каждой стороны газопровода;

вдоль трасс подземных газопроводов из полиэтиленовых труб при использовании медного провода для обозначения трассы газопровода - в виде территории, ограниченной условными линиями, проходящими на расстоянии 3 метров от газопровода со стороны провода и 2 метров - с противоположной стороны;

вдоль трасс наружных газопроводов на вечномёрзлых грунтах независимо от материала труб - в виде территории, ограниченной условными линиями, проходящими на расстоянии 10 метров с каждой стороны газопровода;

вокруг отдельно стоящих газорегуляторных пунктов - в виде территории, ограниченной замкнутой линией, проведенной на расстоянии 10 метров от границ этих объектов. Для газорегуляторных пунктов, пристроенных к зданиям, охранный зона не регламентируется; вдоль подводных переходов газопроводов через судоходные и сплавные реки, озера, водохранилища, каналы - в виде участка водного пространства от водной поверхности до дна, заключенного между параллельными плоскостями, отстоящими на 100 м с каждой стороны газопровода;

вдоль трасс межпоселковых газопроводов, проходящих по лесам и древесно-кустарниковой растительности, - в виде просек шириной 6 метров, по 3 метра с каждой стороны газопровода. Для подземных участков газопроводов расстояние от деревьев до трубопровода должно быть не менее высоты деревьев в течение всего срока эксплуатации газопровода.

Отсчет расстояний при определении охранных зон газопроводов производится от оси газопровода - для однопроводных газопроводов и от осей крайних ниток газопроводов - для многопроводных.

- *охранная зона линий и сооружений связи*

- *охранная зона гидроэнергетических объектов*

- *охранная зона канализационных сетей и сооружений*

Санитарно-защитная зона:

- *санитарно-защитная зона предприятий, сооружений и иных объектов*

В целях обеспечения безопасности населения и в соответствии с Федеральным Законом «О санитарно-эпидемиологическом благополучии населения» от 30.03.1999 № 52-ФЗ, вокруг объектов и производств, являющихся источниками воздействия на среду обитания и здоровье человека устанавливается специальная территория с особым режимом использования (санитарно-защитная зона (СЗЗ), размер которой обеспечивает уменьшение воздействия загрязнения на атмосферный воздух (химического, биологического, физического) до значений, установленных гигиеническими нормативами. По своему функциональному назначению санитарно-защитная зона является защитным барьером, обеспечивающим уровень безопасности населения при эксплуатации объекта в штатном режиме.

На данный момент на территории Борковского сельского поселения нет установленных санитарно-защитных зон. В связи с отсутствием данных, размеры санитарно-защитных зон предприятий определены в соответствии с СанПиН 2.2.1/2.1.1.1200-03 «Санитарно-защитные зоны и санитарная классификация предприятий, сооружений и иных объектов».

Для автомагистралей устанавливаются придорожные полосы (санитарные разрывы). Величина разрыва устанавливается в каждом конкретном случае на основании расчетов рассеивания загрязнения атмосферного воздуха и физических факторов (шума, вибрации, электромагнитных полей и др.) с последующим проведением натурных исследований и измерений.

Зоны санитарной охраны источников питьевого и хозяйственно – бытового водоснабжения и водопроводов питьевого назначения:

- *первый пояс санитарной охраны источника водоснабжения*

- *второй пояс санитарной охраны источника водоснабжения*

- *третий пояс санитарной охраны источника водоснабжения*

В соответствии с СанПиН 2.1.4.1110-02 «Зоны санитарной охраны источников водоснабжения и водопроводов питьевого назначения» источники водоснабжения должны иметь зоны санитарной охраны (ЗСО).

Основной целью создания и обеспечения режима в ЗСО является санитарная охрана от загрязнения источников водоснабжения и водопроводных сооружений, а также территорий, на которых они расположены.

Зоны санитарной охраны организуются в составе трех поясов. Первый пояс (строгого режима) включает территорию расположения водозаборов, площадок всех водопроводных сооружений и водоподводящего канала. Второй и третий пояса (пояса ограничений) включают территорию, предназначенную для предупреждения загрязнения воды источников водоснабжения.

Санитарная охрана водоводов обеспечивается санитарно-защитной полосой.

В каждом из трех поясов, а также в пределах санитарно-защитной полосы, соответственно их назначению, устанавливается специальный режим и определяется комплекс мероприятий, направленных на предупреждение ухудшения качества воды, которые определены СанПиН 2.1.4.1110-02 «Зоны санитарной охраны источников водоснабжения и водопроводов питьевого назначения» и СНиП 2.04.02-84* «Водоснабжение. Наружные сети и сооружения».

В соответствии с Санитарными правилами и нормами «Зоны санитарной охраны источников водоснабжения и водопроводов питьевого назначения. СанПиН 2.1.4.1110-02», утвержденными Постановлением Главного государственного санитарного врача РФ от 14.03.2002 в зоне охраны источников водоснабжения запрещается:

- размещение складов горюче-смазочных материалов, ядохимикатов и минеральных удобрений, накопителей промстоков, шламохранилищ и других объектов, обуславливающих опасность химического загрязнения подземных вод;

- размещение кладбищ, скотомогильников, полей ассенизации, полей фильтрации, навозохранилищ, силосных траншей, животноводческих и птицеводческих предприятий и других объектов, обуславливающих опасность микробного загрязнения подземных вод, рубка леса главного пользования и реконструкции.

Мероприятия по санитарно-защитной полосе водоводов:

1. В пределах санитарно-защитной полосы водоводов должны отсутствовать источники загрязнения почвы и грунтовых вод.

2. Не допускается прокладка водоводов по территории свалок, полей ассенизации, полей фильтрации, полей орошения, кладбищ, скотомогильников, а также прокладка магистральных водоводов по территории промышленных и сельскохозяйственных предприятий.

Водоохранные зоны.

В соответствии с Водным кодексом Российской Федерации водоохранными зонами являются территории, которые примыкают к береговой линии морей, рек, ручьев, каналов, озер, водохранилищ, и на которых устанавливается специальный режим осуществления хозяйственной и иной деятельности в целях предотвращения загрязнения, засорения, заиления указанных водных объектов и истощения их вод, а также сохранения среды обитания водных биологических ресурсов и других объектов животного и растительного мира.

В границах водоохранных зон устанавливаются прибрежные защитные полосы, на территориях которых вводятся дополнительные ограничения хозяйственной и иной деятельности. Вдоль береговой линии водных объектов общего пользования устанавливается полоса земли (береговая полоса), предназначенная для общего пользования шириной 20 м, а для рек, ручьев и каналов протяженностью не более 10 км – шириной 5 м.

Поверхностные водные объекты на территории Борковского сельского, их водоохранные зоны и прибрежные защитные полосы представлены в таблице 3.7.2.

Размеры водоохранных зон и прибрежных защитных полос водных объектов, находящихся на территории Борковского сельского поселения

Таблица 3.7.2.

Название реки, ручья	Длина реки, ручья, км	Водоохранная зона, м	Прибрежная защитная полоса, м	Береговая полоса, м
р. Анашка*	-	50	30-50	5
р. Березка	16	100	30-50	20
р. Вдова*	-	50	30-50	5
р. Веронда	49	100	30-50	20
р. Веряжа	51	200	30-50	20
р. Веряжка	21	100	30-50	20
р. Видогощь	34	100	30-50	20
р. Дубенка	16	100	30-50	20
р. Змейка	30	100	30-50	20
р. Мерогоща*	-	50	30-50	5
р. Мошенка*	-	50	30-50	5
р. Негоша*	-	50	30-50	5
р. Нурдыша*	-	50	30-50	5
р. Плакса*	-	50	30-50	5
р. Чежа	-	100	30-50	20
руч. Глухой*	-	50	30-50	5
руч. Крутец*	-	50	30-50	5
руч. Соснецкий*	-	50	30-50	5
руч. Черный*	-	50	30-50	5
руч. Чудинов*	-	50	30-50	5

В водоохранных зонах и прибрежных защитных полосах водных объектов устанавливается специальный режим осуществления хозяйственной и иной деятельности согласно п. п. 15,16,17 ст.65 Водного кодекса Российской Федерации от 03.06.2006 №74-ФЗ.

В границах водоохранных зон запрещается:

1) использование сточных вод в целях повышения почвенного плодородия;

2) размещение кладбищ, скотомогильников, объектов размещения отходов производства и потребления, химических, взрывчатых, токсичных, отравляющих и ядовитых веществ, пунктов захоронения радиоактивных отходов, а также загрязнение территории загрязняющими веществами, предельно допустимые концентрации которых в водах водных объектов рыбохозяйственного значения не установлены;

3) осуществление авиационных мер по борьбе с вредными организмами;

4) движение и стоянка транспортных средств (кроме специальных транспортных средств), за исключением их движения по дорогам и стоянки на дорогах и в специально оборудованных местах, имеющих твердое покрытие;

5) строительство и реконструкция автозаправочных станций, складов горюче-смазочных материалов (за исключением случаев, если автозаправочные станции, склады горюче-смазочных материалов размещены на территориях портов, инфраструктуры внутренних водных путей, в том числе баз (сооружений) для стоянки маломерных судов, объектов органов федеральной службы безопасности), станций технического обслуживания, используемых для технического осмотра и ремонта транспортных средств, осуществление мойки транспортных средств;

6) хранение пестицидов и агрохимикатов (за исключением хранения агрохимикатов в специализированных хранилищах на территориях морских портов за пределами границ прибрежных защитных полос), применение пестицидов и агрохимикатов;

7) сброс сточных, в том числе дренажных, вод;

8) разведка и добыча общераспространенных полезных ископаемых (за исключением случаев, если разведка и добыча общераспространенных полезных ископаемых осуществляются пользователями недр, осуществляющими разведку и добычу иных видов полезных ископаемых, в границах предоставленных им в соответствии с законодательством Российской Федерации о недрах горных отводов и (или) геологических отводов на основании утвержденного технического проекта в соответствии со статьей 19.1 Закона Российской Федерации от 21 февраля 1992 года № 2395-1 «О недрах»).

В границах прибрежных защитных полос наряду с вышеуказанными ограничениями запрещается:

1. распашка земель;

2. размещение отходов размываемых грунтов;

3. выпас сельскохозяйственных животных и организация для них летних лагерей, ванн.

Согласно п.4 ст.67 Водного кодекса Российской Федерации от 03.06.2006 № 74-ФЗ на территориях, подверженных затоплению, размещение новых населенных пунктов, кладбищ, скотомогильников и строительство капитальных зданий, строений, сооружений без проведения специальных защитных мероприятий по предотвращению негативного воздействия вод запрещается.

Иные зоны с особыми условиями использования:

- *придорожная полоса*

Придорожные полосы автомобильных дорог установлены в соответствии с Федеральным законом «Об автомобильных дорогах и о дорожной деятельности в Российской Федерации и о внесении изменений в отдельные законодательные акты Российской Федерации» от 08.11.2007 № 257-ФЗ.

3.8. Прогнозируемые направления развития Борковского сельского поселения

Основные направления развития экономической базы Борковского сельского поселения не претерпели существенного изменения по сравнению с определенными в рамках ранее утвержденного генплана.

Цели и задачи Борковского сельского поселения в области экономического развития определены «Схемой территориального планирования Новгородской области» и «Схемой территориального планирования Новгородского муниципального района Новгородской области» и строго ориентированы на максимально эффективное использование всех ресурсов, с целью повышения валового регионального продукта (ВРП) поселения и района, повышения качества жизни, уровня предоставляемых населению социальных благ и повышения рейтинга территории среди субъектов Российской Федерации.

В соответствии со «Схемой территориального планирования Новгородской области» в основу развития всех муниципальных образований Новгородского района заложен принцип устойчивого развития территории.

Принцип устойчивого развития рассматривается как «процесс изменений, в котором эксплуатация ресурсов, направление инвестиций, ориентация научно-технического развития и институциональные изменения согласованы друг с другом и укрепляют нынешний и будущий потенциал для удовлетворения человеческих потребностей и устремлений. Соответственно, первоочередным направлением планирования территориального развития, согласно данной гипотезе, должна стать социальная ориентация всех существующих и перспективных процессов. С точки зрения гипотезы устойчивого развития, планирование в экономической, социальной и экологической сферах должно осуществляться в соответствии со следующими принципами:

- в экономической сфере предполагается оптимальное использование ограниченных ресурсов и использование экологичных — природо-, энерго-, и материало-сберегающих технологий.

- в социальной сфере составляющая устойчивости развития должна быть ориентирована на человека и направлена на сохранение стабильности социальных и культурных систем, в том числе, на сокращение числа разрушительных конфликтов между людьми. Необходимо разрабатывать социальную политику на базе принципа справедливого распределения благ.

Важнейшей составляющей устойчивого развития является также сохранение культурного капитала и многообразия в глобальных масштабах.

- в сфере экологии, устойчивое развитие должно обеспечивать целостность биологических и физических природных систем. Особое значение имеет жизнеспособность экосистем, от которых зависит глобальная стабильность всей биосферы. Более того, понятие «природных» систем и ареалов обитания необходимо понимать широко, включая в них созданную человеком среду, в том числе, городскую. Основное внимание необходимо уделять сохранению способностей к самовосстановлению и динамической адаптации экологических систем к изменениям, а не сохранение их в некотором «идеальном» статическом состоянии. Деграция природных ресурсов, загрязнение окружающей среды и утрата биологического разнообразия сокращают способность экологических систем к самовосстановлению».

Главная цель социально-экономической политики: повышение уровня и качества жизни населения.

Основные задачи:

- реализация приоритетных национальных проектов и целевых программ;

- реализация антикризисных мер;

- улучшение демографической ситуации;

- обеспечение занятости и социальной защиты населения;

- привлечение инвестиций во все сферы материального производства;

- поддержка местных товаропроизводителей

Необходимо обеспечить полноценную реализацию национальных проектов, сконцентрировав усилия на распространении наилучшего опыта, полученного в предшествующие годы.

Основные проблемы муниципального образования Борковское сельское поселение:

- устаревшие технологии;

- значительная степень износа основных фондов;

- низкий уровень производительности труда;

- дефицит бюджетных средств;

- большой износ жилого фонда и коммуникаций;

- низкие объемы жилищного строительства в поселении;

- старение населения (ухудшение соотношения возрастных групп моложе и старше трудоспособного возраста);
- низкая миграционная притягательность поселения;
- отток молодежи из поселения;
- рост количества социально незащищенных граждан;
- низкий уровень заработной платы населения, усугубляемый постоянным ростом цен;
- низкий уровень заработной платы работников;
- недостаточный уровень обеспечения населения газо-, тепло-, электро-, водоснабжением и водоотведением, износ сетей инженерного обеспечения;
- ветхое состояние жилых помещений, низкие темпы жилищного строительства и кредитования населения на приобретение и строительство жилья.

Основными факторами, сдерживающими социально-экономическое развитие Борковского поселения на ближайшую и более длительную перспективу будут являться:

- недостаточные темпы развития инфраструктуры и привлечения инвестиций;
- неблагоприятные условия для развития человеческого капитала;
- низкие темпы повышения благосостояния населения.

4. ОБОСНОВАНИЕ ВЫБРАННОГО ВАРИАНТА РАЗМЕЩЕНИЯ ОБЪЕКТОВ МЕСТНОГО ЗНАЧЕНИЯ ПОСЕЛЕНИЯ

Согласно пункта 20 статьи 1 Градостроительного кодекса Российской Федерации, объекты местного значения – это объекты капитального строительства, иные объекты, территории, которые необходимы для осуществления органами местного самоуправления полномочий по вопросам местного значения и, в пределах переданных государственных полномочий в соответствии с федеральными законами, законом субъекта Российской Федерации, уставами муниципальных образований, оказывают существенное влияние на социально-экономическое развитие муниципального района.

4.1. Функциональное зонирование.

Территориальные ресурсы населенных пунктов Борковского сельского поселения для перспективного жилищного строительства ограничены и дальнейшее развитие возможно за счет сельскохозяйственных территорий, примыкающих к населенным пунктам с дальнейшим формированием зоны для проживания.

Для обеспечения размещения объектов капитального строительства в период до 2032 года на ранее не застроенных территориях, а также застроенных территориях с целью упорядочивания использования территориальных ресурсов изменениями в генеральный план устанавливаются следующие функциональные зоны на территории муниципального образования:

Зона застройки индивидуальными жилыми домами- предназначены для размещения смешанной застройки индивидуальными жилыми домами.

Зона застройки малоэтажными жилыми домами (до 4 этажей, включая мансардный)- предназначены для размещения застройки индивидуальными блокированными жилыми домами, многоквартирными жилыми домами. Этажность жилой застройки не превышает 4 этажей. В жилых зонах допускается размещение отдельно стоящих, встроенных или встроенно-пристроенных объектов социального и коммунально-бытового обслуживания населения, стоянок автомобильного транспорта и иных объектов, связанных с проживанием граждан и не оказывающих существенного негативного воздействия на окружающую среду. В зонах жилой застройки допускается размещение объектов общественно-делового и рекреационного назначения, а также объектов инженерной инфраструктуры, связанных с обслуживанием данной зоны.

Общественно-деловые зоны - предназначены для размещения объектов здравоохранения, культуры, торговли, общественного питания, бытового обслуживания, торговой деятельности, а также образовательных учреждений, административных, культовых зданий и иных зданий, строений и сооружений, стоянок автомобильного транспорта, центров деловой, финансовой, общественной активности.

Производственная зона - предназначены для размещения промышленных объектов различных классов опасности. В производственных зонах допускается размещение объектов транспортно-логистического, складского назначения и инженерной инфраструктуры, а также объектов общественно-деловой застройки, связанных с обслуживанием данной зоны. Санитарно-защитные зоны объектов, расположенных на территории производственных зон не должны пересекать границы жилых и рекреационных зон.

Зоны рекреационного назначения - предназначены для размещения объектов отдыха, туризма, санаторно-курортного лечения, занятий физической культурой и спортом, пляжей в соответствии с типами объектов, указанными в наименованиях зон. В рекреационных зонах допускается размещение объектов инженерной и транспортной инфраструктур, а также объектов общественно-делового назначения, связанных с обслуживанием данной зоны.

Зона инженерной инфраструктуры - предназначены для размещения объектов инженерной инфраструктуры, а также складов в соответствии с типами объектов, указанными в наименованиях зон.

Зона транспортной инфраструктуры- предназначены для размещения объектов транспортной инфраструктуры, объектов улично-дорожной сети, объектов общественного и грузового транспорта.

Зоны сельскохозяйственного использования - предназначены для размещения сельскохозяйственных угодий и производств, а также садоводческих, дачных и огороднических некоммерческих объединений. В зонах сельскохозяйственного использования допускается размещение объектов общественно-делового назначения, а также инженерной и транспортной инфраструктур, связанных с обслуживанием данной зоны.

Зона садоводческих или огороднических некоммерческих товариществ.

Производственная зона сельскохозяйственных предприятий.

Зона озелененных территорий специального назначения.

Зона акваторий.

Зона кладбищ.

Зона лесов - включает территории лесного фонда в пределах Борковского сельского поселения.

Функциональное зонирование территории отображено на «Карте функциональных зон поселения».

Функциональное зонирование территории населенных пунктов Борковского сельского поселения представлено в таблице 4.1.1.

Таблица 4.1.1.

№ п/п	Наименование населенного пункта	Современное использование		Расчетный срок	
		га	%	га	%
1	<i>д. Богданово</i>	59,12	100,00	59,12	100,00
1,1	Зона застройки индивидуальными жилыми домами	49,00	82,88	49,00	82,88
1,2	Зона транспортной инфраструктуры	3,66	6,19	3,66	6,19
1,3	Зоны рекреационного назначения	6,46	10,93	6,46	10,93
2	<i>д. Большое Подсонье</i>	72,33	100,00	72,33	100,00
2,1	Зона застройки индивидуальными жилыми домами	72,30	99,96	72,30	99,96
2,2	Зона транспортной инфраструктуры	0,03	0,04	0,03	0,04
3	<i>д. Борки</i>	195,35	100,00	195,35	100,00
3,1	Зона застройки индивидуальными	122,72	62,82	122,72	62,82

	жилыми домами				
3,2	Зона застройки малоэтажными жилыми домами (до 4 этажей, включая мансардный)	4,80	2,46	4,80	2,46
3,3	Общественно-деловые зоны	23,07	11,81	23,07	11,81
3,4	Производственная зона	1,00	0,51	1,00	0,51
3,5	Зона инженерной инфраструктуры	11,86	6,07	11,86	6,07
3,6	Зона транспортной инфраструктуры	2,90	1,48	2,90	1,48
3,7	Зоны рекреационного назначения	29,00	14,85	29,00	14,85
4	д. Борок	33,00	100,00	30,27	100,00
4,1	Зона застройки индивидуальными жилыми домами	31,82	96,42	31,82	96,42
4,2	Зона транспортной инфраструктуры	0,78	2,36	0,78	2,36
4,3	Зоны рекреационного назначения	0,4	1,21	0,4	1,21
5	д. Верховье	8,35	100,00	8,35	100,00
5,1	Зона застройки индивидуальными жилыми домами	7,73	92,57	7,73	92,57
5,2	Зоны рекреационного назначения	0,62	7,43	0,62	7,43
6	д. Воробейка	41,62	100,00	41,62	100,00
6,1	Зона застройки индивидуальными жилыми домами	41,62	100,00	41,62	100,00
7	д. Горошково	10,11	100,00	10,11	100,00
7,1	Зона застройки индивидуальными жилыми домами	10,11	100,00	10,11	100,00
8	д. Десятины	4,41	100,00	4,41	100,00
8,1	Зона застройки индивидуальными жилыми домами	4,41	100,00	4,41	100,00
9	д. Дубровка	61,30	100,00	61,30	100,00
9,1	Зона застройки индивидуальными жилыми домами	61,30	100,00	61,30	100,00
10	д. Еруново	29,45	100,00	28,99	100,00
10,1	Зона застройки индивидуальными жилыми домами	15,78	53,58	15,78	53,58
10,2	Производственная зона сельскохозяйственных предприятий	13,21	44,86	13,21	44,86
10,3	Зона транспортной инфраструктуры	0,46	1,56	0,46	1,56
11	д. Заболотье	22,38	100,00	22,38	100,00
11,1	Зона застройки индивидуальными жилыми домами	20,92	93,48	20,92	93,48
11,2	Общественно-деловые зоны	0,24	1,07	0,24	1,07
11,3	Зона транспортной инфраструктуры	1,22	5,45	1,22	5,45
12	д. Завал	43,24	100,00	43,24	100,00
12,1	Зона застройки индивидуальными жилыми домами	40,90	94,59	40,90	94,59
12,2	Зона транспортной инфраструктуры	1,86	4,30	1,86	4,30
12,3	Зоны рекреационного назначения	0,48	1,11	0,48	1,11
13	д. Куканово	32,05	100,00	32,05	100,00
13,1	Зона застройки индивидуальными жилыми домами	30,23	94,32	30,23	94,32
13,2	Зона транспортной инфраструктуры	1,82	5,68	1,82	5,68
14	д. Курицко	60,85	100,00	60,85	100,00
14,1	Зона застройки индивидуальными жилыми домами	50,76	83,42	50,76	83,42
14,2	Общественно-деловые зоны	0,23	0,38	0,23	0,38
14,3	Производственная зона сельскохозяйственных предприятий	9,30	15,28	9,30	15,28
14,4	Зона транспортной инфраструктуры	0,46	0,76	0,46	0,76
14,5	Зоны рекреационного назначения	0,10	0,16	0,10	0,16
15	д. Ларешниково	18,42	100,00	18,42	100,00
15,1	Зона застройки индивидуальными жилыми домами	13,83	75,08	13,83	75,08
15,2	Зона транспортной инфраструктуры	1,09	5,92	1,09	5,92
15,3	Зоны рекреационного назначения	3,50	19,00	3,50	19,00
16	д. Лентьево	41,33	100,00	41,33	100,00
16,1	Зона застройки индивидуальными жилыми домами	33,01	79,87	33,01	79,87
16,2	Зона транспортной инфраструктуры	2,36	5,71	2,36	5,71
16,3	Зоны рекреационного назначения	5,96	14,42	5,96	14,42
17	д. Липицы	52,83	100,00	52,83	100,00
17,1	Зона застройки индивидуальными жилыми домами	33,62	63,64	33,62	63,64
17,2	Общественно-деловые зоны	2,45	4,64	2,45	4,64
17,3	Зона инженерной инфраструктуры	0,43	0,81	0,43	0,81
17,4	Зона транспортной инфраструктуры	2,35	4,45	2,35	4,45
17,5	Зоны рекреационного назначения	13,40	25,36	13,40	25,36
17,6	Зона озелененных территорий	0,58	1,10	0,58	1,10

	специального назначения				
18	д. Любоежа	18,11	100,00	18,11	100,00
18,1	Зона застройки индивидуальными жилыми домами	15,25	84,21	15,25	84,21
18,2	Производственная зона сельскохозяйственных предприятий	2,86	15,79	2,86	15,79
19	д. Новое Куравичино	18,22	100,00	18,22	100,00
19,1	Зона застройки индивидуальными жилыми домами	17,65	96,87	17,65	96,87
19,2	Зона транспортной инфраструктуры	0,57	3,13	0,57	3,13
20	д. Новое Сергово	26,60	100,00	26,60	100,00
20,1	Зона застройки индивидуальными жилыми домами	23,79	89,44	23,79	89,44
20,2	Производственная зона	0,46	1,73	0,46	1,73
20,3	Зона транспортной инфраструктуры	0,98	3,68	0,98	3,68
20,4	Зона озелененных территорий специального назначения	1,37	5,15	1,37	5,15
21	д. Новое Храмзино	10,56	100,00	10,56	100,00
21,1	Зона застройки индивидуальными жилыми домами	10,19	96,50	10,19	96,50
21,2	Зона транспортной инфраструктуры	0,37	3,50	0,37	3,50
22	д. Окатово	31,41	100,00	31,41	100,00
22,1	Зона застройки индивидуальными жилыми домами	17,48	55,65	17,48	55,65
22,2	Зоны рекреационного назначения	13,15	41,87	13,15	41,87
22,3	Зона транспортной инфраструктуры	0,78	2,48	0,78	2,48
23	д. Орлово	41,04	100,00	41,04	100,00
23,1	Зона застройки индивидуальными жилыми домами	36,05	87,84	36,05	87,84
23,2	Зона транспортной инфраструктуры	0,77	1,88	0,77	1,88
23,3	Зоны рекреационного назначения	4,22	10,28	4,22	10,28
24	д. Островок	4,81	100,00	4,81	100,00
24,1	Зона застройки индивидуальными жилыми домами	4,81	100,00	4,81	100,00
25	д. Пролетарка	0,81	100,00	0,81	100,00
25,1	Зона застройки индивидуальными жилыми домами	0,81	100,00	0,81	100,00
26	д. Сельцо	28,39	100,00	28,39	100,00
26,1	Зона застройки индивидуальными жилыми домами	26,17	92,18	26,17	92,18
26,2	Зона транспортной инфраструктуры	1,22	4,30	1,22	4,30
26,3	Зоны рекреационного назначения	1,00	3,52	1,00	3,52
27	д. Сергово	109,00	100,00	109,00	100,00
27,1	Зона застройки индивидуальными жилыми домами	94,97	87,13	94,97	87,13
27,2	Общественно-деловые зоны	3,04	2,79	3,04	2,79
27,3	Производственная зона	1,61	1,48	1,61	1,48
27,4	Зона инженерной инфраструктуры	0,03	0,03	0,03	0,03
27,5	Зона транспортной инфраструктуры	3,34	3,06	3,34	3,06
27,6	Зона озелененных территорий специального назначения	1,71	1,57	1,71	1,57
27,7	Зона кладбищ	1,08	0,99	1,08	0,99
27,8	Зоны рекреационного назначения	3,22	2,95	3,22	2,95
28	д. Сидорково	176,04	100,00	176,04	100,00
28,1	Зона застройки индивидуальными жилыми домами	176,04	100,00	176,04	100,00
29	д. Старое Куравичино	19,46	100,00	19,46	100,00
29,1	Зона застройки индивидуальными жилыми домами	18,72	96,20	18,72	96,20
29,2	Зона транспортной инфраструктуры	0,74	3,80	0,74	3,80
30	д. Сутоки	68,22	100,00	68,22	100,00
30,1	Зона застройки индивидуальными жилыми домами	56,50	82,82	56,50	82,82
30,2	Зона транспортной инфраструктуры	2,80	4,10	2,80	4,10
30,3	Зона озелененных территорий специального назначения	1,08	1,58	1,08	1,58
30,4	Зона кладбищ	0,32	0,47	0,32	0,47
30,5	Зоны рекреационного назначения	7,52	11,02	7,52	11,02
31	д. Толстиково	244,06	100,00	244,06	100,00
31,1	Зона застройки индивидуальными жилыми домами	224,15	91,84	224,15	91,84
31,2	Общественно-деловые зоны	6,22	2,55	6,22	2,55
31,3	Зона транспортной инфраструктуры	5,40	2,21	5,40	2,21
31,4	Зоны рекреационного назначения	8,29	3,40	8,29	3,40
32	д. Фарафоново	70,31	100,00	70,31	100,00
32,1	Зона застройки индивидуальными	59,65	84,84	59,65	84,84

	жилыми домами				
32,2	Общественно-деловые зоны	0,70	1,00	0,70	1,00
32,3	Зона транспортной инфраструктуры	2,95	4,20	2,95	4,20
32,4	Зоны рекреационного назначения	7,01	9,97	7,01	9,97
33	д. Чайка	163,01	100,00	163,01	100,00
33,1	Зона застройки индивидуальными жилыми домами	128,36	78,74	128,36	78,74
33,2	Производственная зона	5,24	3,21	5,24	3,21
33,3	Зона транспортной инфраструктуры	2,37	1,45	2,37	1,45
33,4	Зона озелененных территорий специального назначения	3,44	2,11	3,44	2,11
33,5	Зоны рекреационного назначения	23,60	14,48	23,60	14,48
34	д. Яровица	11,26	100,00	11,26	100,00
34,1	Зона застройки индивидуальными жилыми домами	11,26	100,00	11,26	100,00

4.2. Обоснование предложенного варианта планируемого размещения объектов местного значения Борковского сельского поселения

Обоснование предложенного варианта планируемого размещения объектов местного значения поселения выполнялось с соблюдением проведения следующих обязательных этапов:

- анализ состояния и использования территории;
- определение возможных направлений развития территории;
- прогнозируемые ограничения использования территории.

Обоснование проводилось как для группы однотипных объектов, так и для каждого рассматриваемого объекта местного значения. Все предложенные и обоснованные в настоящем разделе объекты местного значения занесены в сводную таблицу № 4.2.1 настоящего тома и отображены на соответствующих картах, входящих в материалы по обоснованию изменений в генеральный план.

Обоснование размещения объектов водоснабжения

Схемой водоснабжения и водоотведения Борковского сельского поселения, утверждённой Постановлением Администрации Новгородского муниципального района от 09.07.2018 № 338 на территории поселения предусмотрено размещение следующих объектов водоснабжения:

Виды работ, планируемое месторасположение размещаемого объекта (объектов)	- строительство магистрального водопровода по Юрьевскому шоссе 1 (у Левобережных водоочистных сооружений) до ПНС в д. Большое Подсонье; - строительство магистрального водопровода в д. Сергово; - строительство магистрального водопровода через д. Курицко, д. Десятины, д. Верховье, д. Липицы; - строительство магистрального водопровода в д. Борок; - строительство магистрального водопровода в д. Новое Сергово; - строительство магистрального кольцевого водопровода через д. Старое Куравичино, д. Новое Куравичино, д. Толстиково, д. Новое Храмзино, д. Сельцо, д. Завал, д. Сергово и далее на северо-запад до водопроводной сети д. Борки; - строительство магистрального кольцевого водопровода вдоль границ д. Сергово до д. Дубровка; - строительство понизительных насосных станций (ПНС) в количестве 6 единиц вблизи д. Большое Подсонье, вблизи д. Сергово, д. Борок, вблизи д. Сутоки, южнее д. Фарафоново, южнее д. Новое Храмзино.
Возможность существования реконструкции занятых территорий.	Не требуется
Необходимые мероприятия по инженерной подготовке территории в случае размещения конкретного вида объекта местного значения.	Не требуются

Обоснование размещения объектов водоотведения

Схемой водоснабжения и водоотведения Борковского сельского поселения, утверждённой Постановлением Администрации Новгородского муниципального района от 09.07.2018 № 338 на территории поселения предусмотрено размещение следующих объектов водоотведения:

Виды работ, планируемое месторасположение размещаемого объекта (объектов)	- строительство канализационных насосных станций (КНС) в количестве 42 единицы в д. Большое Подсонье, д. Сергово д. Завал, д. Сельцо, д. Новое Храмзино, д. Старое Куравичино, д. Новое Куравичино д. Воробейка, д. Еруново, д. Яровица, д. Курицко, д. Десятины, д. Верховье, д. Липицы, д. Горошково, д. Любоежа, д. Борки, д. Сидорково, восточнее д. Новое Сергово, южнее д. Дубровка, д. Толстиково, д. Чайка, д. Борок, д. Окатово, д. Фарафоново, д. Орлово, д. Лентьево, д. Ларешниково, д. Сутоки, д. Богданово; - строительство напорных линий самотечного коллектора от КНС д. Подсонье до самотечного коллектора, проходящего по ул. 8 Марта; - строительство напорных линий самотечного коллектора через д. Богданово, д. Сутоки, д. Ларешниково, д. Лентьево, д. Орлово, д. Окатово, д. Фарафоново и далее на КНС в д. Большое Подсонье.
Возможность осуществления реконструкции занятых территорий.	Не требуется
Необходимые мероприятия по инженерной подготовке территории в случае размещения конкретного вида объекта местного значения.	Не требуются

Обоснование размещения автомобильных дорог местного значения

В соответствии с проектом планировки и проектом межевания территории в границах земельных участков с кадастровыми номерами 53:11:0100302:54, 53:11:0100401:16, 53:11:0100302:53 (утверждены Постановлением администрации Новгородского муниципального района от 07.03.2019 №75) и проектом планировки и проектом межевания территории в границах земельных участков с кадастровыми номерами 53:11:0100302:30, 53:11:0100302:31, 53:11:0100302:32 (утверждены Постановлением администрации Новгородского муниципального района от 19.04.2019 №144) предусмотрено размещение следующих объектов:

Виды работ, планируемое	- строительство автомобильных дорог местного значения в д. Сидорково протяжённостью
-------------------------	---

месторасположение объекта (объектов)	размещаемого	около 14 км V категории. Местоположение, точная протяжённость, основные характеристики определяются на стадии разработки проектной документации
Возможность реконструкции занятых территорий.	осуществления	Не требуется
Необходимые мероприятия по инженерной подготовке территории в случае размещения конкретного вида объекта местного значения.		Не требуются

Обоснование размещения объектов образования
Планами и программами комплексного социально-экономического развития Борковского сельского поселения не предусматривается создание объектов образования в поселении.

Обоснование размещения объектов здравоохранения
Планами и программами комплексного социально-экономического развития Борковского сельского поселения не предусматривается создание объектов здравоохранения в поселении.

Обоснование размещения объектов физической культуры и массового спорта
Планами и программами комплексного социально-экономического Борковского сельского поселения не предусматривается создание объектов физической культуры и массового спорта.

Обоснование размещения объектов обработки, утилизации, обезвреживания, размещения бытовых и промышленных отходов
Планами и программами комплексного социально-экономического развития Борковского сельского поселения не предусматривается создание объектов утилизации и переработки бытовых и промышленных отходов в поселении.

Обоснование размещения объектов культуры и искусства
Планами и программами комплексного социально-экономического Борковского сельского поселения не предусматривается создание объектов культуры и искусства в поселении.

Обоснование размещения иных объектов в связи с решением вопросов местного значения поселения

Виды работ, характеристика, планируемое месторасположение размещаемого объекта (объектов)	Инвестиционная площадка «Новое Сергово» площадью 40 га в д. Новое Сергово. Кадастровый номер 53:11:0100602 Категория земель: земли сельскохозяйственного назначения; Вид собственности: участок расположен на землях, собственность на которые не разграничена; Предполагаемое использование: сельскохозяйственное использование, другие виды использования при условии перевода земель из одной категории в другую. Зона СХ-1: сенокосы; пастбища; пашни; здания для производства, хранения и первичной переработки сельскохозяйственной продукции.
Возможность осуществления реконструкции занятых территорий.	Не требуется
Необходимые мероприятия по инженерной подготовке территории в случае размещения конкретного вида объекта местного значения.	Не требуются

Сведения о видах, назначении и наименованиях планируемых для размещения объектов местного значения поселения, их основные характеристики, их местоположение, а также характеристики зон с особыми условиями использования территорий

Таблица 4.2.1.

№ п/п	Наименование объекта	Основные характеристики	Местоположение	Характеристика зоны с особыми условиями использования территории	Статус объекта
1	2	3	4	5	6
1.	Вид объектов: объекты водоснабжения. Назначение объектов: организация в границах поселения водоснабжения для обеспечения расчетной нагрузки.				
1.1	Магистральный водопровод	определяется проектной документацией	Борковское сельское поселение	Зоны санитарной охраны источников водоснабжения в соответствии с постановлением Главного государственного санитарного врача РФ от 14.03.2002 № 10 «О введении в действие Санитарных правил и норм «Зоны санитарной охраны источников водоснабжения и водопроводов питьевого назначения. СанПиН 2.1.4.1110-02» (далее- СанПиН 2.1.4.1110-02)	Планируемый к размещению
1.2	Магистральный кольцевой водопровод	определяется проектной документацией	Борковское сельское поселение	Зоны санитарной охраны источников водоснабжения в соответствии с СанПиН 2.1.4.1110-02	Планируемый к размещению
1.3	Понижительная насосная станция	6 ед. определяется проектной документацией	Вблизи д. Большое Подсонье, вблизи д. Сергово, д. Борк, вблизи д. Сутоки, южнее д. Фарафоново, южнее д. Новое Храмзино	Зоны санитарной охраны источников водоснабжения в соответствии с СанПиН 2.1.4.1110-02	Планируемый к размещению
2	Вид объектов: объекты водоотведения. Назначение объектов: организация в границах поселения водоотведения для обеспечения расчетной нагрузки.				
2.1	Канализационная насосная станция	42 ед. определяется проектной документацией	д. Большое Подсонье, д. Сергово, д. Завал, д. Сельцо,	Санитарно-защитная зона в соответствии постановлением Главного государственного санитарного врача Российской	Планируемый к размещению

			д. Новое Храмзино, д. Старое Куравчино, д. Новое Куравчино д. Воробейка, д. Еруново, д. Яровица, д. Курицко, д. Десятины, д. Верховье, д. Липицы, д. Горошково, д. Любоежа, д. Борки, д. Сидорково, восточнее д. Новое Сергово, южнее д. Дубровка, д. Толстиково, д. Чайка, д. Борок, д. Окатово, д. Фарафоново, д. Орлово, д. Лентьево, д. Ларешниково, д. Сутоки, д. Богданово	Федерации от 25 сентября 2007 г. N 74 "О введении в действие новой редакции санитарно-эпидемиологических правил и нормативов СанПиН 2.2.1/2.1.1.1200-03 "Санитарно-защитные зоны и санитарная классификация предприятий, сооружений и иных объектов" (далее- СанПиН 2.2.1/2.1.1.1200-03)	
2.2	Напорные линии самотечного коллектора	2 ед. определяется проектной документацией	Борковское сельское поселение	Санитарно-защитная зона в соответствии с СанПиН 2.2.1/2.1.1.1200-03	Планируемый к размещению
3	Вид объектов: автомобильные дороги местного значения Назначение объектов: развитие улично-дорожной сети в границах поселения				
3.1	Автомобильные дороги	около 14 км. V категория	д. Сидорково	-	Планируемый к размещению
4	Вид объектов: иные области в связи с решением вопросов местного значения поселения Назначение объектов: создание условий для осуществления инвестиционной деятельности				
4.1	Инвестиционная площадка «Новое Сергово»	40 га	д. Новое Сергово	-	Планируемый к размещению

ОЦЕНКА ВОЗМОЖНОГО ВЛИЯНИЯ ПЛАНИРУЕМЫХ ДЛЯ РАЗМЕЩЕНИЯ ОБЪЕКТОВ МЕСТНОГО ЗНАЧЕНИЯ ПОСЕЛЕНИЯ НА КОМПЛЕКСНОЕ РАЗВИТИЕ ЭТИХ ТЕРРИТОРИЙ.

Технико-экономические показатели планируемого развития территории

Таблица 5.1

№ п/п	Наименование показателя	Единица измерения	Современное состояние	Расчетный срок
I.	ОБЩАЯ ПЛОЩАДЬ ЗЕМЕЛЬ, всего в границах сельского поселения	га	43594,84	43594,84
	В том числе:			
1.1.	Площадь земель сельскохозяйственного назначения	га	14908,33	14908,33
1.2.	Площадь земель населенных пунктов	га	1829,35	1824,72
1.3.	Площадь земель промышленности, энергетики, транспорта, связи, радиовещания, телевидения, информатики, земли для обеспечения космической деятельности, земли обороны, безопасности и земли иного специального назначения – всего:	га	217,90	217,90
1.4.	Площадь земель водного фонда	га	9628,03	9628,03
1.5.	Площадь земель лесного фонда	га	17011,23	17015,86
II.	ОБЩАЯ ПЛОЩАДЬ ТЕРРИТОРИИ в границах населенных пунктов	га	1829,35	1824,72
2.1.	Зона застройки индивидуальными жилыми домами	га	1554,55	1559,18
2.2.	Зона застройки малоэтажными жилыми домами (до 4 этажей, включая мансардный)	га	4,80	4,80
2.3.	Общественно-деловые зоны	га	35,95	35,95
2.4.	Производственная зона	га	56,35	56,35
2.5.	Зона инженерной инфраструктуры	га	12,53	12,53
2.6.	Зона транспортной инфраструктуры	га	229,19	229,19
2.7.	Зона сельскохозяйственного использования	га	14303,83	14303,83
2.8.	Зона садоводческих или огороднических некоммерческих товариществ	га	355,91	355,91
2.9.	Производственная зона сельскохозяйственных предприятий	га	78,89	78,89

2.10.	Зона рекреационного назначения	га	294,21	294,21
2.11.	Зона озелененных территорий специального назначения	га	8,18	8,18
2.12.	Зона лесов	га	17011,23	17015,86
2.13.	Зона кладбищ	га	11,93	11,93
2.14.	Зона акваторий	га %	9628,03	9628,03
III	НАСЕЛЕНИЕ			
3.1.	Численность постоянного населения	человек	2706	
	В том числе:			
3.2.	Плотность населения	человек на га		
IV	ЖИЛИЩНЫЙ ФОНД			
4.1.	Средняя обеспеченность населения	м ² на человек		
4.2.	Общий объем жилищного фонда	тыс. м ²	27014,80	
4.3.	Общий объем нового жилищного строительства	тыс. м ²		
V	ОБЪЕКТЫ СОЦИАЛЬНОГО И КУЛЬТУРНО-БЫТОВОГО ОБСЛУЖИВАНИЯ НАСЕЛЕНИЯ			
5.1.	Объекты учебно-образовательного назначения			
5.1.1.	Детские дошкольные учреждения	мест/единиц	285/2	285/2
5.1.2.	Общеобразовательные учреждения	мест/единиц	480/1	480/1
5.2.	Объекты здравоохранения	посещений в смену	78/3	78/3
5.3.	Объекты культурно-досугового назначения			
5.3.1.	Дом культуры, клуб	единиц	3	3
5.3.2.	Библиотеки	тыс. томов/единиц	н/д	н/д
VI	ТРАНСПОРТНАЯ ИНФРАСТРУКТУРА			
6.1.	Протяженность автомобильных дорог общего пользования, всего	км		
	В том числе:			
	федерального значения	км	-	-
	регионального или межмуниципального значения	км	91,398	91,398
	улично-дорожной сети	км		22,4
VII	ИНЖЕНЕРНАЯ ИНФРАСТРУКТУРА			
7.1.	Электроснабжение			
7.1.1.	Электрическая нагрузка	кВА	10561	11895,4
7.2.	Теплоснабжение			
7.2.1.	Производительность централизованных источников теплоснабжения всего	Гкал/час	3,139	3,5
7.4.	Водоснабжение			
7.4.1.	Водопотребление, всего	м ³ /сут	941,36	1929,38
7.4.2.	Производительность водозаборных сооружений	тыс м ³ /сут	70,2	70,2
7.4.3.	Среднесуточное водопотребление на 1 человека	л/сут	50	50
7.5.	Водоотведение		404,14	600,77
7.5.1.	Общее поступление сточных вод			
	Всего	м ³ /сут		
7.5.2.	Производительность очистных сооружений канализации	м ³ /сут	250	250

6. СВЕДЕНИЯ О ПЛАНИРУЕМЫХ ДЛЯ РАЗМЕЩЕНИЯ НА ТЕРРИТОРИИ ПОСЕЛЕНИЯ ОБЪЕКТАХ ФЕДЕРАЛЬНОГО ЗНАЧЕНИЯ И ОБЪЕКТАХ РЕГИОНАЛЬНОГО ЗНАЧЕНИЯ

Планируемые для размещения на территории поселения объекты федерального значения

Документами территориального планирования Российской Федерации, в которых имеются сведения о видах, назначении и наименованиях, планируемых для размещения на территории Борковского сельского поселения объектов федерального значения, являются:

Схема территориального планирования Российской Федерации в области федерального транспорта (в части трубопроводного транспорта), утвержденная распоряжением Правительства Российской Федерации «Об утверждении схемы территориального планирования Российской Федерации в области федерального транспорта (в части трубопроводного транспорта)» 06.05.2015 № 816-р (в редакции от 24.08.2022 № 2418-р)

Указанной Схемой не предусматривается строительство (реконструкция) объектов (участков) магистрального трубопроводного транспорта (магистральных нефтепроводов).

Схема территориального планирования Российской Федерации в области федерального транспорта (железнодорожного, воздушного, морского, внутреннего водного), автомобильных дорог федерального значения, утвержденная распоряжением Правительства Российской Федерации «Об утверждении схемы территориального планирования Российской Федерации в области федерального транспорта (железнодорожного, воздушного, морского, внутреннего водного транспорта) и автомобильных дорог федерального значения» от 19.03.2013 № 384-р (в редакции от 24.08.2022 № 2418-р)

Данным документом не предусмотрено строительство (реконструкция) объектов в области федерального транспорта на территории Борковского сельского поселения.

Схема территориального планирования Российской Федерации в области энергетики, утвержденная распоряжением Правительства Российской Федерации от 01.08.2016 № 1634-р (в редакции решения от 26.08.2022 № 2441-р).

Указанной Схемой строительство объектов энергетики федерального значения на территории Борковского сельского поселения не предусмотрено.

Планируемые для размещения на территории поселения объекты регионального значения

Документом территориального планирования субъекта Российской Федерации, который учитывался при подготовке изменений в генеральный план Борковского сельского поселения, является Схема территориального планирования Новгородской области, утвержденная постановлением Правительства Новгородской области от 29.06.2012 № 370 «Об утверждении схемы территориального планирования Новгородской области» (в ред. постановлений Правительства Новгородской области от 20.01.2023 № 32).

Указанной Схемой территориального планирования Новгородской области не предусмотрено размещение объектов

регионального значения на территории поселения.

7. СВЕДЕНИЯ О ПЛАНИРУЕМЫХ ДЛЯ РАЗМЕЩЕНИЯ НА ТЕРРИТОРИИ ПОСЕЛЕНИЯ ОБЪЕКТАХ МЕСТНОГО ЗНАЧЕНИЯ

Планируемые для размещения на территории поселения объекты местного значения муниципального района

Схемой территориального планирования Новгородского муниципального района Новгородской области, утверждённой Решением Думы Новгородского муниципального района от 28.11.2022 № 798, на территории Борковского сельского поселения не предусмотрено создание объектов местного значения муниципального района.

Планируемые для размещения на территории поселения объекты местного значения поселения

Схемой водоснабжения и водоотведения Борковского сельского поселения, утверждённой Постановлением Администрации Новгородского муниципального района от 09.07.2018 № 338 на территории поселения предусмотрено создание следующих объектов:

Объекты водоснабжения:

- строительство магистрального водопровода по Юрьевскому шоссе 1 (у Левобережных водоочистных сооружений) до ПНС в д. Большое Подсонье;
- строительство магистрального водопровода в д. Сергово;
- строительство магистрального водопровода через д. Курицко, д. Десятины, д. Верховье, д. Липицы;
- строительство магистрального водопровода в д. Борок;
- строительство магистрального водопровода в д. Новое Сергово;
- строительство магистрального кольцевого водопровода через д. Старое Куравичино, д. Новое Куравичино, д. Толстиково, д. Новое Храмзино, д. Сельцо, д. Завал, д. Сергово и далее на северо-запад до водопроводной сети д. Борки;
- строительство магистрального кольцевого водопровода вдоль границ д. Сергово до д. Дубровка;
- строительство понизительных насосных станций (ПНС) в количестве 6 единиц вблизи д. Большое Подсонье, вблизи д. Сергово, д. Борок, вблизи д. Сутоки, южнее д. Фарафоново, южнее д. Новое Храмзино.

Объекты водоотведения:

- строительство канализационных насосных станций (КНС) в количестве 42 единицы в д. Большое Подсонье, д. Сергово д. Завал, д. Сельцо, д. Новое Храмзино, д. Старое Куравичино, д. Новое Куравичино д. Воробейка, д. Еруново, д. Яровица, д. Курицко, д. Десятины, д. Верховье, д. Липицы, д. Горошково, д. Любоежа, д. Борки, д. Сидорково, восточнее д. Новое Сергово, южнее д. Дубровка, д. Толстиково, д. Чайка, д. Борок, д. Окатово, д. Фарафоново, д. Орлово, д. Лентьево, д. Ларешниково, д. Сутоки, д. Богданово;
- строительство напорных линий самотечного коллектора от КНС д. Подсонье до самотечного коллектора, проходящего по ул. 8 Марта;
- строительство напорных линий самотечного коллектора через д. Богданово, д. Сутоки, д. Ларешниково, д. Лентьево, д. Орлово, д. Окатово, д. Фарафоново и далее на КНС в д. Большое Подсонье.

Объекты транспортной инфраструктуры (дороги местного значения поселения):

В соответствии с проектом планировки и проектом межевания территории в границах земельных участков с кадастровыми номерами 53:11:0100302:54, 53:11:0100401:16, 53:11:0100302:53 (утверждены Постановлением администрации Новгородского муниципального района от 07.03.2019 №75) и проектом планировки и проектом межевания территории в границах земельных участков с кадастровыми номерами 53:11:0100302:30, 53:11:0100302:31, 53:11:0100302:32 (утверждены Постановлением администрации Новгородского муниципального района от 19.04.2019 №144) предусмотрено строительство автомобильных дорог V категории в д. Сидорково протяжённостью около 14 км. Местоположение, точная протяжённость, основные характеристики определяются на стадии разработки проектной документации.

Около д. Липицы планируется строительство автомобильной дороги протяжённостью 0,28 км.

Иные области в связи с решением вопросов местного значения поселения:

Также на территории Борковского сельского поселения предусмотрена инвестиционная площадка «Новое Сергово» площадью 40 га. в д. Новое Сергово (информация представлена в разделе 3.2.4. данного тома).

8. ПЕРЕЧЕНЬ И ХАРАКТЕРИСТИКА ОСНОВНЫХ ФАКТОРОВ ВОЗНИКНОВЕНИЯ ЧРЕЗВЫЧАЙНЫХ СИТУАЦИЙ ПРИРОДНОГО И ТЕХНОГЕННОГО ХАРАКТЕРА

Настоящий раздел разработан на основании исходных данных, подлежащих учету при разработке мероприятий по гражданской обороне, мероприятий по предупреждению чрезвычайных ситуаций природного и техногенного характера в генеральном плане Борковского сельского поселения Новгородского муниципального района Новгородской области, выданных главным управлением МЧС России по Новгородской области от 02.02.2023 № ИВ-183-432 (Приложение №2).

Перечень основных руководящих и нормативных документов, рекомендуемых для использования:

1. Федеральный закон от 12 февраля 1998 года № 28-ФЗ «О гражданской обороне»;
2. Федеральный закон от 21 декабря 1994 года № 68-ФЗ «О защите населения и территорий от чрезвычайных ситуаций природного и техногенного характера»;
3. Градостроительный кодекс Российской Федерации;
4. Федеральный закон от 21 декабря 1994 года № 69-ФЗ «О пожарной безопасности»;
5. Федеральный закон от 21 июля 1997 года № 116-ФЗ «О промышленной безопасности опасных производственных объектов»;
6. Федеральный закон от 22 июля 2008 года № 123-ФЗ «Технический регламент о требованиях пожарной безопасности»;
7. Федеральный закон от 30 декабря 2009 года № 384-ФЗ «Технический регламент о безопасности зданий и сооружений»;
8. СП 165.1325800.2014 «Инженерно-технические мероприятия по гражданской обороне. Актуализированная редакция СНиП 2.01.51-90».

8.1. Анализ возможных последствий воздействия современных средств поражения и чрезвычайных ситуаций техногенного и природного характера на функционирование территории

Сегодня на территории поселения имеют место опасности и угрозы различного характера, которые обуславливают необходимость принятия мер по защите от них населения и территорий. Планирование и реализация этих мер требуют, прежде всего, выявления этих опасностей и угроз, их характера, степени риска для конкретных территорий, что позволит сконцентрировать усилия на наиболее опасных направлениях.

На территории поселения отсутствуют атомные электростанции, заводы фосфорных удобрений и другие предприятия, сырьё, процессы производства или готовая продукция которых связаны с радиоактивным излучением. Тем не менее необходимо предусмотреть регулярный контроль на территории поселения за радиационным фоном.

Статистические данные указывают на тенденцию снижения количества аварий на производстве при одновременном существенном росте ущерба. Значение индивидуального риска находится в допустимых пределах.

Особую озабоченность вызывают аварии на транспорте и пожары.

Транспортные аварии имеют тенденцию к росту как общего числа аварий, так и числа погибших и раненых. Значение индивидуального риска находится в недопустимых пределах.

Общее число пожаров в год несколько снижается, однако наблюдается существенный рост ущерба. Значения индивидуального риска находится на неприемлемом уровне.

Территория поселения расположена в зоне приемлемого риска. По отношению к источникам ЧС природного характера (гололед, морозы, штормовые ветра, весенние паводки, смерчи и т.д.) территория попадает в зону контроля, где требуется оценка целесообразности мер по снижению риска возникновения ущерба от указанных источников ЧС.

8.1.1. Перечень возможных источников чрезвычайных ситуаций природного характера

1. Опасные геологические процессы.

Согласно "Карте опасных природных и техноприродных процессов в России", разработанной Институтом геоэкологии РАН, природные явления, способные привести к возникновению чрезвычайных ситуаций на территории Новгородской области, в том числе на территории Борковского сельского поселения приведены в таблице 8.1.1.1.

Опасные природные (геологические) процессы на территории Борковского сельского поселения

Таблица 8.1.1.1

№ п/п	Наименование опасных природных процессов	Риск возникновения процесса
1.	Оползни	нет
2.	Подтопление	1,0 x 10 ⁻⁴ год ⁻¹
3.	Переработка берегов	нет
4.	Обвалы	нет
5.	Селевые потоки	нет
6.	Лавины снежные	нет
7.	Карст	нет

В целом же на рассматриваемой территории Борковского сельского поселения отсутствуют опасные процессы природного характера, и с точки зрения инженерно-геологических условий, территория относится к району пригодным для строительства.

2. Опасные гидрологические явления и процессы.

Подтопление – это распространённое явление на рассматриваемой территории. Этот процесс может быть связан как с общими изменениями водного баланса, так и с техногенным нарушением поверхностного стока и утечками из водонесущих коммуникаций.

Уровень опасности наводнений в период весеннего половодья и дождевых паводков на реках Веряжа, Веронда, Любоежа и озере Ильмень:

- при начальном уровне подтопления территории поселения (до 20-й отметки в Балтийской системе высот) подтапливается д. Любоежа, д. Воробейка, д. Заболотье;

- при среднем уровне весеннего половодья (до 21-й отметки в Балтийской системе высот) частично подтапливаются территории жилой застройки д. Любоежа, д. Горошково, д. Новое Сергово, д. Завал, д. Толстиково, д. Новое Куравичино, д. Воробейка, д. Сидорково, д. Куканово, д. Борки;

- при более высоком уровне воды (до 23-й отметки в Балтийской системе высот) начинается подтопление садово-дачных товариществ при д. Воробейка и д. Дубровка, а также населенных пунктов - д. Воробейка, д. Старое Куравичино, д. Новое Куравичино, д. Толстиково, д. Сергово, д. Горошково, д. Новое Сергово, частичное подтопление территории жилой застройки д. Новое Храмзино, д. Сельцо, д. Завал, д. Дубровка, д. Еруново, д. Островок, д. Липицы, д. Курицко, д. Любоежа, д. Верховье, д. Борок, д. Борки, д. Сидорково, д. Куканово.

На территории Борковского сельского поселения зоны катастрофического затопления отсутствуют.

Мероприятия по предупреждению чрезвычайных ситуаций:

- проведение противопаводковых мероприятий;
- при угрозе наводнения: создание системы непрерывного наблюдения за гидрологической обстановкой на реках и водоемах, заблаговременного и оперативного предупреждения об опасности наводнения;

- подготовка и проведение мероприятий по эвакуации населения и материальных ценностей из зон возможного затопления; Подготовка и проведение мероприятий по эвакуации населения и материальных ценностей из зон возможного затопления;

- создание берегозащитных сооружений, дамб, плотин и других гидротехнических сооружений в целях предотвращения аварий гидродинамического характера;

- подготовка к аварийному отводу паводковых вод, дноуглубительные и русло выпрямительные работы на речных перекатах и отмелях с целью противодействия образованию ледяных заторов и зажоров;

- укрепление автомобильных дорог, попадающих в зоны возможного затопления, подготовка временных объездных путей.

Мероприятия по защите территорий от затоплений и подтоплений должны включать:

- искусственное повышение поверхности территорий;
- устройство дамб обвалования;
- строительство берегозащитных сооружений;
- регулирование стока и отвода поверхностных и подземных вод
- устройство дренажных систем и отдельных дренажей;
- регулирование русел и стока рек;
- ледорезные работы;
- обследование паводкоопасных территорий;
- агролесомелиорацию;
- создание локальных систем оповещения населения.

3. Опасные метеорологические явления и процессы.

Наиболее опасными явлениями погоды, характерными для Борковского сельского поселения:

сильные ветры (шквал) со скоростью 25 м/с и более.

грозы (40-60 часов в год);

град с диаметром частиц 20 мм;

сильные ливни с интенсивностью 30 мм в час и более;

сильные снег с дождем - 50 мм в час;

сильные продолжительные морозы (около - 40 оС и ниже);

снегопады, превышающие 20 мм за 24 часа;

сильная низовая метель при преобладающей скорости ветра более 15 м/с.;

вес снежного покрова - более 100 кг/м²;

гололед с диаметром отложений 20 мм;

сложные отложения и налипания мокрого снега - 35 мм и более;

наибольшая глубина промерзания грунтов на открытой оголенной от снега площадке - 168 см;

сильные продолжительные туманы с видимостью менее 100 м;

жара умеренная - температура воздуха + 25 оС

Наиболее опасными природными факторами, влияющими на процесс функционирования проектируемых и существующих объектов - являются морозы, ветры и грозы.

Показатели риска природных чрезвычайных ситуаций следующие:

1) Уровень опасности и риск сильных дождей - высокий риск (повторяемость интенсивных осадков 20 мм и более в сутки - более 1,0 раза в год); наблюдаемое максимальное суточное количество осадков - 89 мм; возможны чрезвычайные ситуации локального уровня. В результате сильных и ливневых дождей повреждаются дороги общего пользования, трубоперезеды, мосты; внутрихозяйственные дороги.

Для снижения риска возникновения природных чрезвычайных ситуаций вследствие воздействия источников чрезвычайных ситуаций (подтопления и затопления территории при весеннем половодье, резком таянии снега и проливных дождях), требуется проектирование мероприятий по инженерной защите территории муниципальных образований с учётом п.п.1.2, 1.4-1.6, 1.8-1.11, 1.15-1.17 СНиП 2.06.15-85.

2) Уровень опасности и риск сильных снегопадов - высокий риск (среднее многолетнее число дней за год со снегопадами интенсивностью 20 мм и более в сутки – 0,1- 1,0, наблюдаемое максимальное значение прироста снежного покрова за сутки - 22 см), возможны чрезвычайные ситуации локального уровня.

Сильный снегопад и ветра могут привести к поломке опор и обрыву линий электропередач, проводной связи, разрушению оконных проемов, крыш объектов, в том числе - вследствие падения деревьев.

3) Уровень опасности и риск градобитий - степень опасности градобитий - 1 балл (частота выпадения губительного града диаметром 20 мм и более - менее 1 дня в год), возможно ЧС локального уровня.

4) Уровень опасности и риск гололедно- изморозевых явлений - степень опасности - незначительный риск, градация толщины гололедной стенки, возможной за 5 лет - 3 мм), возможны чрезвычайные ситуации локального уровня.

5) Уровень опасности и риск экстремально низких температур воздуха - высокий риск (среднее число дней за год с температурой на 20 оС ниже средней январской - 0.1-1.0; абсолютная минимальная температура воздуха - -36 оС), возможны чрезвычайные ситуации регионального уровня.

6) Уровень опасности и риск экстремально высоких температур воздуха - средний риск (среднее число дней за год с температурой на 20 оС выше средней июльской - 0.1-0.5; абсолютная максимальная температура воздуха 33 оС), возможны чрезвычайные ситуации локального уровня.

7) Уровень опасности и риск сильных ветров - очень высокий риск (степень опасности ветров - 2 балла, среднее многолетнее число дней за год с сильным ветром 23 м/с. и более - более 1,0), возможны чрезвычайные ситуации муниципального/межмуниципального уровня.

Повторяемость сильных ветров средней скоростью 17 м/с в среднем 1 раз в 5 лет. При этом имеют место повал деревьев, падение их на провода линий электропередач, обрывы их и отключение населенных пунктов от электроснабжения.

При усилении ветра до 20-24 м/с случаются перехлёстывание проводов и падение деревьев на линии электропередач, отключение от электроснабжения населенных пунктов. Повторяемость смерчей со скоростью ветра 18-30 м/с 1 раз в 20 лет. Средняя продолжительность до 10 мин, ширина полосы разрушений до 100 м, длина до 1 км.

В соответствии с картой районирования по смерчеопасности район находится в зоне, для которой расчетное значение класса интенсивности смерча по классификации Фуджиты может быть принят 3.58.

Непосредственной угрозы для проектируемых объектов строительства данное стихийное явление природы не представляет, возможны слабые разрушения непосредственно в полосе смерча.

8) Уровень опасности и риск сильных гроз - степень опасности гроз - 1 балл, среднее многолетнее число дней с грозой - менее 5 возможны чрезвычайные ситуации локального уровня.

Все проектируемые здания и сооружения подлежат молниезащите.

Устройства молниезащиты зданий и сооружений должны быть приняты и введены в эксплуатацию до начала комплексного опробования технологического оборудования.

4. Природные пожары.

Общая площадь земель лесного фонда Борковского сельского поселения составляет **17011,20 га**

На территории Борковского сельского поселения располагаются следующие участковые лесничества:

- Медведское участковое лесничество;
- Ермолинское участковое лесничество;
- Новгородское участковое лесничество.

Лесные объекты составляют более 40 % от общей площади, вероятен риск возникновения природных пожаров.

8.1.2. Перечень возможных источников чрезвычайных ситуаций техногенного характера.

К возникновению наиболее масштабных чрезвычайных ситуаций на территории поселения могут привести аварии (технические инциденты) на линиях электроснабжения, тепловых, водопроводных сетях и взрывы и выбросы химических веществ на потенциально-опасных объектах (ПОО), аварийные ситуации на транспортных магистралях, сопровождающиеся разливом АХОВ и взрывом горюче-смазочных материалов, СУГ.

Основным следствием этих аварий (технических инцидентов) по признаку отнесения к чрезвычайной ситуации является нарушение условий жизнедеятельности населения, материальный ущерб, ущерб здоровью граждан, нанесение ущерба природной среде.

Анализ сведений об известных авариях, позволяющий отметить некоторые общие закономерности их возникновения. Как правило, аварийные ситуации возникали по следующим причинам:

технические неполадки, в результате которых происходит отклонение технологических параметров от регламентных значений, вплоть до разрушения оборудования;

неосторожное обращение с огнем при производстве ремонтных работ;

события, связанные с человеческим фактором: неправильные действия, неверные организационные или проектные решения, постороннее вмешательство (диверсии) и так далее;

внешнее воздействие техногенного или природного характера: аварии на соседних объектах, ураганы, землетрясения, пожары.

1. Химически опасные объекты - аварии с угрозой выброса аварийно-химически опасных веществ (АХОВ).

На территории Борковского сельского поселения не расположены химически-опасные промышленные предприятия и объекты.

2. Пожаро- взрывоопасные объекты - пожары и взрывы

К потенциально-опасным объектам, аварии на которых могут привести к образованию зон чрезвычайной ситуации на территории поселения, относятся автозаправочные станции.

Возможными источниками чрезвычайных ситуаций на объектах различного назначения могут являться неисправности (отказ) или грубые нарушения правил пожарной безопасности, нарушения при эксплуатации систем электро-, газоснабжения, повышающие вероятность поражения людей электрическим током и возникновение пожара и взрывов.

Чрезвычайная ситуация возможна при пожаре вследствие неисправности электрооборудования или грубых нарушений правил пожарной безопасности на объектах и их территориях.

Анализ опасностей, связанных с авариями на АЗС, показывает, что максимальный ущерб персоналу и имуществу объекта наносится при разгерметизации технологического оборудования станции и автоцистерн, доставляющих топливо на АЗС.

АЗС на территории поселения отсутствуют

3. Радиационно-опасные объекты - аварии с угрозой выброса радиоактивных веществ

На территории муниципального образования – Борковское сельское поселение радиационно-опасных объектов нет.

8.1.3. Гидродинамически опасные объекты - аварии, связанные с разрушением сооружений напорного фронта гидротехнических сооружений (плотин, дамб и других)

На территории Борковского сельского поселения гидротехнических сооружений, представляющих угрозу населению, нет.

8.1.4. Опасные происшествия на транспорте при перевозке опасных грузов

При транспортировке опасных грузов автомобильным транспортом возможны аварии, сопровождающиеся выбросом наиболее часто перевозимых АХОВ - аммиака и хлора, а также взрывопожароопасных веществ ГСМ, СУГ.

Аварии на автомобильном транспорте при перевозке опасных грузов

По территории Борковского сельского поселения проходит автомобильная дорога общего пользования федерального значения Р-56 Великий Новгород - Псков и дороги межмуниципального значения.

По вышеуказанным дорогам могут перевозиться аварийно- химически опасные вещества (АХОВ), горюче-смазочные материалы (ГСМ), сжиженные углеводородные газы (СУГ), при разливе (выбросе, взрыве) которых возможно образование зон химического заражения, зон разрушения и пожаров

Аварии на трубопроводном транспорте при транспортировке опасных веществ

Аварийные ситуации на распределительном газопроводе.

Газоснабжение природным газом осуществляется от межпоселкового газопровода высокого давления $P = 1,2$ МПа. Природным газом обеспечиваются д. Борки, д. Воробейка и д. Подсонье. В указанных населенных пунктах переведены на природный газ котельная, многоквартирные жилые дома и частично усадебная застройка.

Возможными причинами возникновения аварий, непосредственно связанных с выбросом газа, приводящим к возникновению ЧС, могут явиться следующие события:

- разрушение (полное или частичное) газопроводов;
- разрушение или частичный выход из строя запорной арматуры.

При застройке территории и расширении селитебной зоны населенных пунктов, не застраивать территории, попадающие в зоны поражающих факторов при авариях на магистральном газопроводе.

В случае аварии на газопроводе высокого давления в непосредственной близости от надземной части газопровода, возможно повреждение надземных элементов газопровода (выход из строя ГРП, ГРПШ).

8.2. Перечень возможных источников чрезвычайных ситуаций биолого-социального характера

Возможные источники социального характера:

кладбища и скотомогильники;

"несанкционированные" свалки и места временного хранения твердых бытовых отходов;

энергетика;

транспортно-дорожный комплекс и связь;

сельское и лесное хозяйство;

биолого-социальные ЧС обуславливаются наличием на территории области природных очагов инфекций, а также недостаточностью мер по профилактике заболеваний людей, животных и растений.

С целью обеспечения безопасности от биолого-социальных ЧС в Новгородской области проводятся следующие мероприятия:

осуществляется постоянный мониторинг за состоянием природных очагов инфекций;

усиливается предупредительная работа среди населения.

На территории Борковского сельского поселения имеется 6 гражданских кладбищ, а также воинские захоронения (информация представлена в разделе 3.2.6. данного тома)

На территории муниципального образования – Борковское сельское поселение сибирязевенных скотомогильников нет, биотермические ямы, а также природные очаги инфекционных болезней отсутствуют.

Вышеперечисленные антропогенные факторы, не могут не оказывать отрицательного влияния на здоровье человека. Поэтому необходимо соблюдение следующих мероприятий:

- снижение техногенной нагрузки на окружающую среду от выбросов и сбросов загрязняющих веществ;

- повышение эффективности использования водных ресурсов;

- организация современной системы сбора и утилизации отходов;

- создание благоприятных условий жизнедеятельности и охрана здоровья населения;

- создание единой территориальной системы экологического мониторинга;

- создание эффективной системы организации, управления и контроля в природоохранной деятельности;

- создание условий, при которых охрана окружающей среды становится выгодным делом за счет эффективного использования налогов и эффективных схем утилизации отходов.

9. МЕРОПРИЯТИЯ ПО ГРАЖДАНСКОЙ ОБОРОНЕ, ЗАЩИТЕ НАСЕЛЕНИЯ И ТЕРРИТОРИИ ОТ ЧРЕЗВЫЧАЙНЫХ СИТУАЦИЙ

9.1. Требования к Защитным Сооружениям Гражданской Обороны (ЗСГО)

Защита населения от современных средств поражения в ЗС осуществляется путем планомерного накопления необходимого фонда ЗС, которые должны использоваться для нужд народного хозяйства и обслуживания населения.

Защитные сооружения должны приводиться в готовность для приема укрываемых в сроки, не превышающие 12 часов, а на химически опасных объектах должны содержаться в готовности к немедленному приему укрываемых.

Защита рабочих и служащих (наибольшей работающей смены) объектов первой и второй категории по гражданской обороне и других объектов народного хозяйства, расположенных за пределами зон возможных сильных разрушений должна предусматриваться в противорадиационных укрытиях (ПРУ).

Фонд защитных сооружений для рабочих и служащих (наибольшей работающей смены) предприятий создается на территории этих предприятий или вблизи них, а для остального населения в районах жилой застройки.

Защита больных, медицинского и обслуживающего персонала учреждений здравоохранения, располагающихся на территории, а также лечебных учреждений, развертываемых в военное время, должна предусматриваться в противорадиационных укрытиях, которые следует проектировать на полный численный состав учреждений по условиям их функционирования в мирное время.

В защитных сооружениях учреждений здравоохранения, действующих в мирное время и имеющих в своем составе коечный фонд, и лечебных учреждений, развертываемых в военное время, кроме основных помещений для укрытия больных, медицинского и обслуживающего персонала следует предусматривать основные функциональные помещения, обеспечивающие проведение лечебного процесса.

Создание фонда защитных сооружений осуществляется заблаговременно, в мирное время, путем:

а) комплексного освоения подземного пространства для нужд народного хозяйства с учетом приспособления и использования его сооружений в интересах защиты населения, а именно:

приспособления под защитные сооружения подвальных помещений во вновь строящихся и существующих зданиях и сооружениях различного назначения;

приспособления под защитные сооружения вновь строящихся и существующих отдельно стоящих заглубленных сооружениях различного назначения;

приспособления для защиты населения подземных горных выработок, пещер и других подземных полостей;

б) приспособления под защитные сооружения помещений в цокольных и наземных этажах существующих и вновь строящихся зданий и сооружений или возведения отдельно стоящих возвышающихся защитных сооружений.

9.2. Требования по системе оповещения ГО

В соответствии с Постановлением Администрации Борковского сельского поселения от 28.11.2022 № 195 основным способом оповещения и информирования является передача речевых сообщений.

Задействование радиотрансляционных сетей, радиовещательных и телевизионных станций независимо от их ведомственной принадлежности и организационно-правовых форм собственности с перерывом вещательной программы осуществляется оперативным дежурным пункта управления ЕДДС только для оповещения и информирования населения в речевой форме. Речевая информация

передается населению с перерывом программ вещания длительностью не более 5 минут. Допускается 2-3-кратное повторение передачи речевого сообщения.

Оповещение населения проводится следующими способами:

- включением сигналов электросирен;
- передача речевых сообщений с помощью передвижных громкоговорителей и по стационарным громкоговорителям;
- телефонной связью;
- подворовым обходом;

при отсутствии телефонной связи в удаленные населенные пункты передача информационных сообщений через посыльных.

В соответствии с Постановлением Правительства Новгородской области от 23.09.2021 № 305 передача сигналов оповещения и экстренной информации населению осуществляется подачей сигнала "ВНИМАНИЕ ВСЕМ!" путем включения сетей электрических, электронных сирен и мощных акустических систем длительностью до 3 минут с последующей передачей по сетям связи, в том числе сетям связи телерадиовещания, через радиовещательные и телевизионные передающие станции филиала федерального государственного унитарного предприятия "Российская телевизионная и радиовещательная сеть" "Новгородский областной радиотелевизионный передающий центр" с перерывом вещательных программ аудио- и (или) аудиовизуальных сообщений длительностью не более 5 минут (для сетей связи подвижной радиотелефонной связи - сообщений объемом не более 134 символов русского алфавита, включая цифры, пробелы и знаки препинания). Сигналы оповещения и экстренная информация передаются непосредственно с рабочих мест ЦУКС ГУ МЧС России по Новгородской области.

Допускается трехкратное повторение этих сообщений (для сетей подвижной радиотелефонной связи - повтор передачи сообщения осуществляется не ранее, чем закончится передача предыдущего сообщения).

Типовые аудио- и аудиовизуальные, а также текстовые и графические сообщения населению о фактических и прогнозируемых чрезвычайных ситуациях готовятся заблаговременно постоянно действующими органами управления областной территориальной подсистемы РСЧС совместно с органами повседневного управления областной территориальной подсистемы РСЧС.

9.3. Мероприятия по защите населения и территорий от чрезвычайных ситуаций природного и техногенного характера.

Ликвидация чрезвычайной ситуации осуществляется силами и средствами предприятий, учреждений и организаций независимо от их организационно-правовой формы, органов местного самоуправления, органов исполнительной власти субъектов РФ, на территории которых сложилась чрезвычайная ситуация, под руководством соответствующих комиссий по чрезвычайным ситуациям и обеспечения пожарной безопасности.

При недостаточности собственных сил и средств для ликвидации локальной, местной, территориальной, региональной и федеральной чрезвычайных ситуаций соответствующие комиссии КЧС ПБ могут обращаться за помощью к вышестоящим комиссиям КЧС ПБ.

Мероприятия по предупреждению чрезвычайных ситуаций на стадии эксплуатации должны включать:

- постоянный мониторинг обстановки и окружающей среды в повседневных условиях методом наблюдения, сбора и обработки информации;

- разработка и реализация мероприятий по предупреждению чрезвычайных ситуаций;

- подготовка объектовых органов управления, сил и средств к действиям по предупреждению и ликвидации чрезвычайных ситуаций;

- подготовка населения к действиям при чрезвычайных ситуациях;

- создание объектовых резервов материальных и финансовых ресурсов для ликвидации чрезвычайных ситуаций.

Мероприятия по предупреждению (снижению) последствий аварий на автомобильном транспорте:

- постоянный контроль за состоянием автомобильных дорог, техническим состоянием автомобилей;

- своевременный ремонт автомобилей и автомобильных дорог;

- поддержание в постоянной готовности сил и средств для своевременного ремонта автомобилей и автомобильных дорог;

- соблюдение технологических норм и правил эксплуатации автомобилей;

- организация взаимодействия сил и средств, обеспечивающих ликвидацию чрезвычайных ситуаций на автомобильном транспорте.

10. МЕРОПРИЯТИЯ ПО ОБЕСПЕЧЕНИЮ ПОЖАРНОЙ БЕЗОПАСНОСТИ

Для наружного пожаротушения Борковского сельского поселения применяются:

в д. Борки - пожарные гидранты, установленные на сети водопровода, в остальных населенных пунктах – пожарные водоемы и водные объекты.

Необходимость устройства пожарного водопровода и других стационарных средств пожаротушения предусматривается в зависимости от степени огнестойкости, конструктивной и функциональной пожарной опасности зданий, величины и пожаро-взрывоопасности временной пожарной нагрузки.

В настоящее время на территории Борковского сельского поселения Новгородского муниципального района отсутствует пожарная часть.

Ближайшими к территории Борковского сельского поселения являются подразделения пожарной охраны Новгородской области:

- отдельный пост 3-ей пожарно-спасательной части 1-го пожарно спасательного отряда ФПС ГПС Главного управления МЧС России по Новгородской области, расположенный по адресу: Великий Новгород, ул. Прусская, д. 10/12;

- 2-я пожарно-спасательная часть 1-го пожарно-спасательного отряда ФПС ГПС Главного управления МЧС России по Новгородской области, расположенная по адресу: Великий Новгород, ул. Псковская, д. 171, к. 3.

Перечень мероприятий по пожарной безопасности:

В целях обеспечения пожарной безопасности в лесах в соответствии с Лесным кодексом РФ на уровне района необходимо осуществлять:

- противопожарное обустройство лесов, в том числе строительство, реконструкцию и содержание дорог противопожарного назначения, посадочных площадок для самолетов, вертолетов, используемых в целях проведения авиационных работ по охране и защите лесов, прокладка просек, противопожарных разрывов;

- создание систем, средств предупреждения и тушения лесных пожаров (пожарная техника и оборудование, пожарное снаряжение и другие), содержание этих систем, средств, а также формирование запасов горюче-смазочных материалов на период высокой пожарной опасности;

- мониторинг пожарной опасности в лесах;

- разработка планов тушения лесных пожаров;

- тушение лесных пожаров;

- иные меры пожарной безопасности в лесах.

На уровне поселений должны осуществляться следующие противопожарные мероприятия:

при строительстве зданий и сооружений необходимо учитывать ширину проездов достаточную для подъезда пожарных автомобилей;

на территории поселения необходимо предусматривать размещение источников наружного и внутреннего противопожарного водоснабжения;

создание и обучение добровольных пожарных формирований, обучение населения правилам поведения при возникновении пожара;

постепенная ликвидация ветхого и аварийного жилого фонда, очистка территории от малоценных легкосгораемых строений (заборы, сараи);

оснащение производственных объектов системами автоматического обнаружения и тушения пожаров.

10.1. Подходы, проезды и подъезды к зданиям, сооружениям и строениям

Проходы, проезды и подъезды к зданиям, сооружениям и строениям принимаются в соответствии с положениями статьи 67 «Технического регламента о требованиях пожарной безопасности» № 123-ФЗ от 22 июля 2008 года.

Подъезд пожарных автомобилей обеспечивается:

с двух продольных сторон – к зданиям многоквартирных жилых домов высотой 28 и более метров (9 и более этажей), к иным зданиям для постоянного проживания и временного пребывания людей, зданиям зрелищных и культурно-просветительных учреждений, организаций по обслуживанию населения, общеобразовательных учреждений, лечебных учреждений стационарного типа, научных и проектных организаций, органов управления учреждений высотой 18 и более метров (6 и более этажей);

со всех сторон – к односекционным зданиям многоквартирных жилых домов, общеобразовательных учреждений, детских дошкольных образовательных учреждений, лечебных учреждений со стационаром, научных и проектных организаций, органов управления учреждений.

К зданиям, сооружениям и строениям производственных объектов по всей их длине обеспечивается подъезд пожарных автомобилей:

с одной стороны – при ширине здания, сооружения или строения не более 18 м;

с двух сторон – при ширине здания, сооружения или строения более 18 м, а также при устройстве замкнутых и полузамкнутых дворов.

Допускается предусматривать подъезд пожарных автомобилей только с одной стороны к зданиям, сооружениям и строениям в случаях:

меньшей этажности, чем указано в пункте 1 части 1 статьи 67 «Технического регламента о требованиях пожарной безопасности»;

двусторонней ориентации квартир или помещений;

устройства наружных открытых лестниц, связывающих лоджии и балконы смежных этажей между собой, или лестниц 3-го типа при коридорной планировке зданий.

Ширина проездов для пожарной техники составляет не менее 6 м.

В общую ширину противопожарного проезда, совмещенного с основным подъездом к зданию, сооружению и строению, допускается включение тротуаров, примыкающих к проезду.

Расстояние от внутреннего края подъезда до стены здания, сооружения и строения:

- для зданий высотой не более 28 м – не более 8 м;

- для зданий высотой более 28 м – не более 16 м.

Конструкция дорожной одежды проездов для пожарной техники рассчитывается на нагрузку от пожарных автомобилей.

Тупиковые проезды заканчиваются площадками для разворота пожарной техники размером не менее чем 15×15 м. Максимальная протяженность тупикового проезда не должна превышать 150 м.

К рекам и водоемам должна быть предусмотрена возможность подъезда для забора воды пожарной техникой в соответствии с требованиями нормативных документов по пожарной безопасности.

Планировочное решение малоэтажной жилой застройки (до 3 этажей включительно) должно обеспечивать подъезд пожарной техники к зданиям, сооружениям и строениям на расстояние не более 50 м.

На территории садоводческого, огороднического и дачного некоммерческого объединения граждан должен обеспечиваться подъезд пожарной техники ко всем садовым участкам, объединённым в группы, и объектам общего пользования. На территории садоводческого, огороднического и дачного некоммерческого объединения граждан ширина проезжей части улиц должна быть не менее 7 м, проездов – не менее 3,5 м.

10.2. Противопожарное водоснабжение

К источникам наружного противопожарного водоснабжения относятся:

наружные водопроводные сети с пожарными гидрантами;

водные объекты, используемые для целей пожаротушения в соответствии с законодательством Российской Федерации.

Поселения (населенные пункты) оборудуются противопожарным водопроводом. При этом противопожарный водопровод объединяется с хозяйственно-питьевым или производственным водопроводом.

Расходы воды на пожаротушение составляют:

в населённых пунктах таких как (д. Любоежа, д. Верховье, д. Десятины, д. Воробейка, д. Новое Сергово, д. Борок, д. Чайка) расход воды на наружное пожаротушение составит 10 л/с;

в населённых пунктах таких как (д. Большое Подсонье, д. Куканово, д. Сидорково) расход воды на наружное пожаротушение составит 15 л/с;

в д. Борки расход воды на внутреннее пожаротушение – 20 л/с. (Клуб на 400 мест). На наружное пожаротушение 20 л/с.

в населённых пунктах - д. Сельцо, д. Завал, д. Сергово, д. Дубровка, д. Новое Храмзино, д. Толстиково, д. Новое Куравичино расход воды на наружное пожаротушение составит 15 л/с.

Установка пожарных гидрантов предусматривается вдоль автомобильных дорог на расстоянии не более 2,5 м от края проезжей части, но не менее 5 м от стен зданий, пожарные гидранты допускается располагать на проезжей части. При этом установка пожарных гидрантов на ответвлении от линии водопровода не допускается.

Расстановка пожарных гидрантов на водопроводной сети обеспечивает пожаротушение любого обслуживаемого данной сетью здания, сооружения, строения или их части не менее чем от 2 гидрантов при расходе воды на наружное пожаротушение 15 и более литров в секунду, при расходе воды менее 15 л/с – 1 гидрант. Максимальное расстояние от зданий и сооружений до ближайшего пожарного гидранта принимается не более 200 м по дорогам с твердым покрытием.

К пожарным резервуарам, водоемам и приемным колодцам должен быть обеспечен свободный подъезд пожарных машин.

У мест расположения пожарных резервуаров и водоемов должны быть количество пожарных резервуаров или водоемов должно быть не менее двух, при этом в каждом из них должно храниться 50 % объема воды на пожаротушение.

Пожарные резервуары или водоемы надлежит размещать из условия обслуживания ими зданий, находящихся в радиусе:

при наличии автонасосов — 200 м;

при наличии мотопомп — 100 - 150 м в зависимости от типа мотопомп.

Для увеличения радиуса обслуживания допускается прокладка от резервуаров или водоемов тупиковых трубопроводов длиной не более 200 м с учетом требований.

При наличии на территории объекта или вблизи его (в радиусе 200 м) естественных или искусственных водоисточников (реки, озера, бассейны, градирни и тому подобные), к ним должны быть устроены подъезды с площадками (пирсами) с твердым покрытием размерами не менее 12×12 м для установки пожарных автомобилей и забора воды в любое время год (п. 94 ППБ 01-03).

Для обеспечения пожаротушения на территории общего пользования садоводческого, огороднического и дачного некоммерческого объединения должны предусматриваться противопожарные водоемы или резервуары вместимостью не менее 25 м³ при числе участков до 300 и не менее 60 м³ при числе участков более 300 (каждый с площадками для установки пожарной техники, с

возможностью забора воды насосами и организацией подъезда не менее 2 пожарных автомобилей), (ч. 18 ст. 68 «Технического регламента о требованиях пожарной безопасности»).

Перечень источников противопожарного водоснабжения и мест для забора воды в целях пожаротушения в любое время года из источников наружного водоснабжения на территории Борковского сельского поселения представлен в таблице 10.2.1.

Перечень источников противопожарного водоснабжения и мест для забора воды в целях пожаротушения

Таблица 10.2.1

№ п/п	Объект водозабора	Местонахождение
1	Пожарный водоём	д. Большое Подсонье, д. 47
2	Пожарный водоём	д. Борки, ул. В.Е. Покровского, д.3
3	Пожарный водоём	д. Борки, ул. Шимская, д. 87
4	Пожарный водоём	д. Заболотье, д. 7
5	Пожарный водоём	д. Завал, перед въездом в д. Завал
6	Пожарный водоём	д. Курицко, ул. Наволокская, д. 5
7	Пожарный водоём	д. Орлово, д. 46
8	Пожарный водоём	д. Сергово, д. 132
9	Пожарный водоём	д. Толстикovo, д.34
10	Пожарный водоём	д. Фарафоново, д. 1
11	Пожарный водоём	д. Фарафоново, центральная часть
12	Пожарный водоём	д. Чайка, д. 8
13	Пожарный водоём	д. Чайка, д. 73
14	Пожарный водоём	д. Чайка, д. 89
15	Пожарный водоём	д. Сельцо, ул. Монастырская, д. 13
16	Пожарный водоём	д. Новое Сергово, д. 2
17	Пожарный водоём	д. Воробейка, д.8
№ п/п	Объект водозабора	Местонахождение
1	Пожарный гидрант	д. Борки, ул. Парковая, д. 1
2	Пожарный гидрант	д. Борки, ул. Парковая, д. 3
3	Пожарный гидрант	д. Борки, ул. Парковая, д. 8
4	Пожарный гидрант	д. Борки, ул. В.Е. Покровского, д.2
5	Пожарный гидрант	д. Борки, ул. В.Е. Покровского, д.10
6	Пожарный гидрант	д. Борки, ул. Заверяжская, д. 1
7	Пожарный гидрант	д. Борки, пер. Борковский, д. 1
8	Пожарный гидрант	д. Борки, ул. Школьная, д.5 (школа)
9	Пожарный гидрант	д. Борки, ул. Школьная, д.5 (детский сад)
10	Пожарный гидрант	д. Сергово, д.3 (детский сад)

На частной территории

№ п/п	Объект водозабора	Местонахождение
1	Пожарный водоём	д. Борки, ул. Шимская, д. 12 (газовый участок)
2	Пожарный водоём	д. Фарафоново, д.48 (жилой дом)
3	Пожарный водоём	д. Сергово, д.21 (территория механических мастерских)

Противопожарные расстояния от границ застройки до лесных массивов принимается не менее 50 м.

10.3. Размещение подразделений пожарной охраны в границах поселения

В соответствии со ст. 3 Федерального закона № 69-ФЗ от 21 декабря 1994 года «О пожарной безопасности» одной из функций системы обеспечения пожарной безопасности является создание пожарной охраны и организация ее деятельности по тушению пожаров и проведению аварийно-спасательных работ.

Дислокация подразделений пожарной охраны на территориях поселений определяется исходя из условия, что время прибытия первого подразделения к месту вызова не должно превышать 10 мин.

В целях более оперативного реагирования на пожары в сельских населенных пунктах в настоящее время создана сельская пожарная команда.

10.4. Пожарная безопасность в лесах

В соответствии с Правилами пожарной безопасности в лесах, утвержденными Постановлением Правительства Российской Федерации от 07.10.2020 г. № 1614, органами государственной власти, органами местного самоуправления, а также юридическими лицами и гражданами в обязательном порядке должны соблюдаться правила устанавливающие требования к обеспечению пожарной безопасности в лесах при использовании, охране, защите, воспроизводстве лесов, осуществлении иной деятельности в лесах, а также при пребывании граждан в лесах.

Меры пожарной безопасности в лесах включают в себя:

- предупреждение лесных пожаров (противопожарное обустройство лесов и обеспечение средствами предупреждения и тушения лесных пожаров);

- мониторинг пожарной опасности в лесах и лесных пожаров;

- разработку и утверждение планов тушения лесных пожаров;

- иные меры пожарной безопасности в лесах

Требования пожарной безопасности в лесах при строительстве, реконструкции и эксплуатации линий электропередачи, связи, трубопроводов

Просеки, на которых находятся линии электропередачи и линии связи, в период пожароопасного сезона должны быть свободны от горючих материалов.

Полосы отвода и охранные зоны вдоль трубопроводов, проходящих через лесные массивы, в период пожароопасного сезона должны быть свободны от горючих материалов. Через каждые 5 - 7 км трубопроводов устраиваются проезды для пожарной техники и прокладываются минерализованные полосы шириной 2 - 2,5 м вокруг домов линейных обходчиков, а также вокруг колодцев на трубопроводах.

При строительстве, реконструкции и эксплуатации линий электропередачи, линий связи и трубопроводов обеспечиваются рубка лесных насаждений, складирование и уборка заготовленной древесины, порубочных остатков и других горючих материалов.

10.5. Мероприятия по обеспечению пожарной безопасности.

Согласно подпрограмме «Обеспечение реализации государственной программы Новгородской области «Защита населения и территорий от чрезвычайных ситуаций, обеспечение пожарной безопасности и безопасности людей на водных объектах на территории Новгородской области на 2020 - 2025 годы» предусмотрены следующие мероприятия в области пожарной безопасности:

- обеспечение деятельности ГОКУ "Управление ЗНЧС и ПБ Новгородской области" и ГОБОУ "УМЦ ГЗ и ПБ Новгородской области", созданных для реализации полномочий Новгородской области в области защиты населения и территорий от чрезвычайных ситуаций, обеспечения пожарной безопасности;
- обеспечение подготовки населения в области гражданской обороны, защиты от чрезвычайных ситуаций, обеспечения пожарной безопасности;
- своевременное оповещение и оперативное информирование граждан о чрезвычайных ситуациях и угрозе террористических акций;
- проведение мероприятий по подготовке населения и территорий к действиям в чрезвычайных ситуациях в мирное и военное время;
- закупка и содержание средств индивидуальной защиты;
- создание, модернизация и содержание систем оповещения;
- обеспечение высокого уровня подготовки кадрового состава системы гражданской обороны, защиты населения и территорий от чрезвычайных ситуаций, обеспечения пожарной безопасности и безопасности людей на водных объектах осуществляется путем: обеспечения деятельности ГОБОУ "УМЦ ГЗ и ПБ Новгородской области";
- проведения учений, спортивных соревнований и состязаний, сборов в целях повышения готовности личного состава, за исключением мероприятий, проводимых в рамках текущей деятельности подразделений.

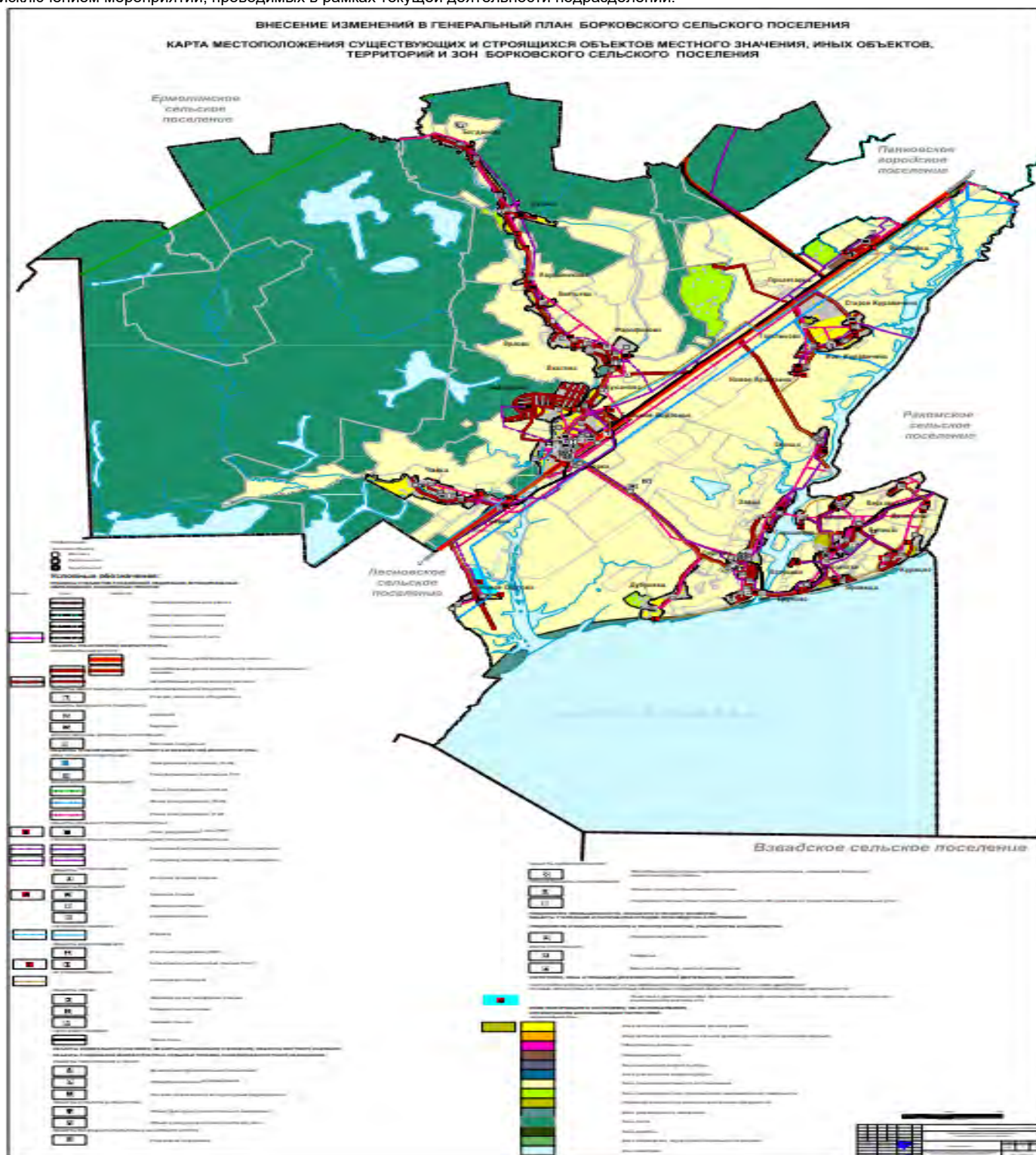

ВНЕСЕНИЕ ИЗМЕНЕНИЙ В ГЕНЕРАЛЬНЫЙ ПЛАН БОРКОВСКОГО СЕЛЬСКОГО ПОСЕЛЕНИЯ

КАРТА ОСОБО ОХРАНЯЕМЫХ ПРИРОДНЫХ ТЕРРИТОРИЙ РЕГИОНАЛЬНОГО ЗНАЧЕНИЯ И ГРАНИЦ ТЕРРИТОРИИ ОБЪЕКТОВ КУЛЬТУРНОГО НАСЛЕДИЯ БОРКОВСКОГО СЕЛЬСКОГО ПОСЕЛЕНИЯ

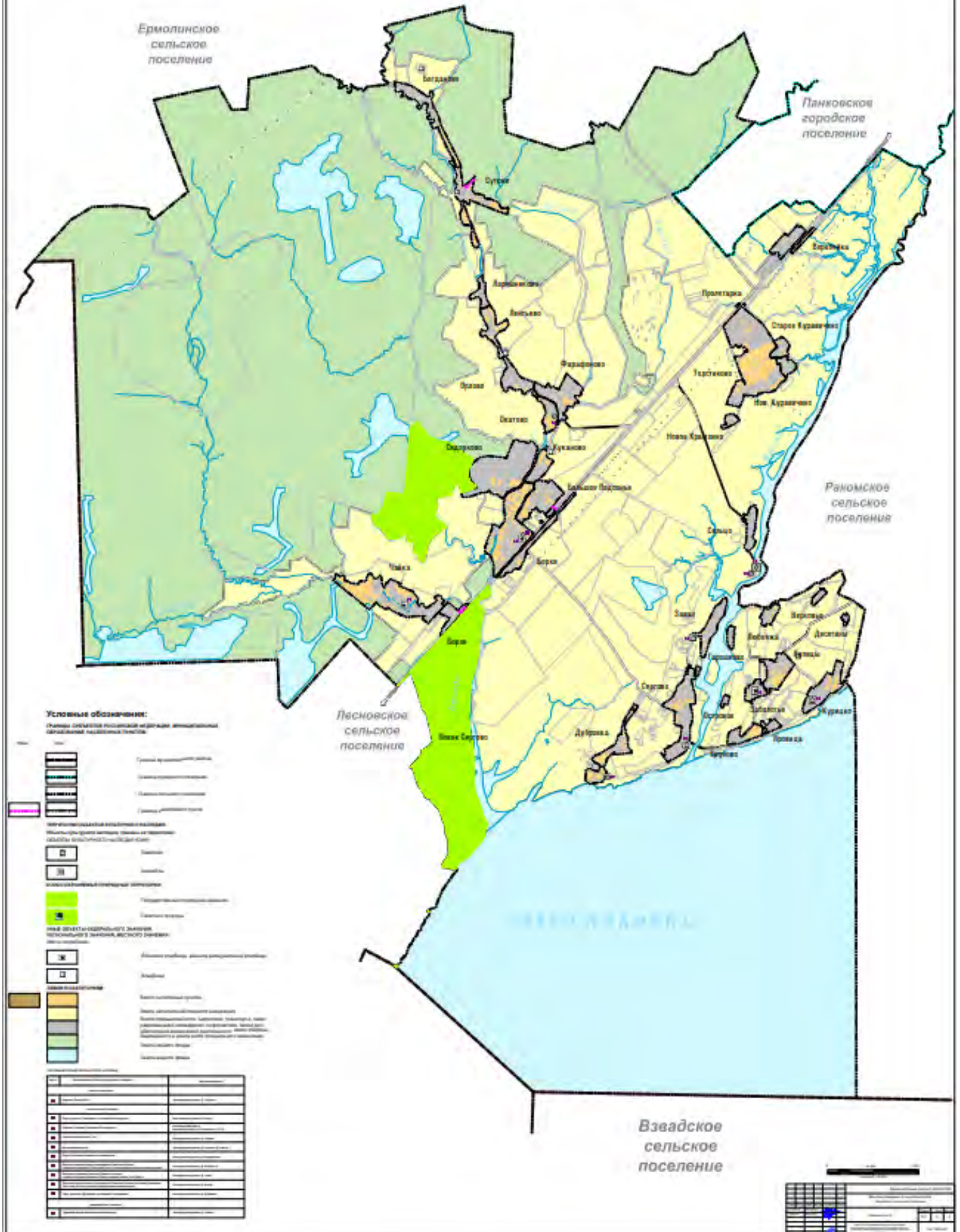



Российская Федерация
Новгородская область
АДМИНИСТРАЦИЯ НОВГОРОДСКОГО МУНИЦИПАЛЬНОГО РАЙОНА

ПОСТАНОВЛЕНИЕ

от 30.12.2022 № 632
Великий Новгород

**О подготовке проекта внесения
изменений в генеральный план
Борковского сельского поселения**

В соответствии с Градостроительным кодексом Российской Федерации, Федеральным законом от 06.10.2003 №131-ФЗ «Об общих принципах организации местного самоуправления в Российской Федерации», Уставом муниципального образования Новгородский муниципальный район Администрация Новгородского муниципального района

ПОСТАНОВЛЯЕТ:

1. Подготовить проект внесения изменений в генеральный план Борковского сельского поселения, утвержденный решением Совета депутатов Борковского сельского поселения от 05.04.2012 № 17 в срок до 31.03.2023.

2. Контроль за исполнением настоящего постановления возложить на заместителя Главы Администрации Новгородского муниципального района Шошину Е.Ю.

3. Опубликовать настоящее постановление в периодическом печатном издании Новгородского муниципального района «Официальный вестник Новгородского муниципального района» и разместить на официальном сайте Администрации Новгородского муниципального района в информационно-телекоммуникационной сети «Интернет».

Глава
муниципального района **О.И. Шахов**



се №632-п

Приложение 2
к материалам по обоснованию генерального плана
Борковского сельского поселения
(внесение изменений)



Администрации *02.02.2023*
Новгородского муниципального района
Большая Московская ул., д. 78,
Великий Новгород,
Новгородская область, 173014

ул. Большая Московская, д.67, Великий Новгород,
173020, тел. (8162) 66-26-10, факс (8162) 66-28-11,
e-mail: gu@53.mchs.gov.ru

02.02.2023 № ИВ-183-432
на № В-183-91 от 17.01.2023

О предоставлении сведений

В соответствии с запросом сообщаем исходные данные и требования, подлежащие учету при разработке мероприятий по гражданской обороне, мероприятий по предупреждению чрезвычайных ситуаций природного и техногенного характера в Генеральном плане Борковского сельского поселения Новгородского муниципального района.

1. Основание для выдачи задания:

1.1. Запрос Администрации Новгородского муниципального района (от 16.01.2023 № И-228);

1.2. Федеральный закон от 29 декабря 2004 г. № 190-ФЗ «Градостроительный кодекс Российской Федерации»;

1.3. Свод правил СП 165.1325800.2014 «Инженерно-технические мероприятия по гражданской обороне. Актуализированная редакция СНиП 2.01.51-90».

2. Ранее выполненные работы, нормативные документы, учет которых обязателен при разработке мероприятий по гражданской обороне, мероприятий по предупреждению чрезвычайных ситуаций:

2.1. Схема территориального планирования Новгородского муниципального района;

2.2. ГОСТ Р 22.2.10-2016 Порядок обоснования и учета мероприятий по гражданской обороне, мероприятий по предупреждению чрезвычайных ситуаций природного и техногенного характера при разработке документов территориального планирования.

3. Для разработки мероприятий по гражданской обороне, мероприятий по предупреждению чрезвычайных ситуаций:

3.1. В состав Борковского сельского поселения Новгородского муниципального района входит 34 населенных пункта.

В настоящее время на территории сельского поселения имеются слаборазвитые сети централизованного водоснабжения. Автономные системы хозяйственно-питьевого и противопожарного водоснабжения имеются в д. Борки, д. Сергово, д. Липицы. Централизованная система водоотведения имеется только в д. Борки.

Теплоснабжение в Борковском сельском поселении - централизованное от 3-х котельных (д. Борки, д. Сергово и д. Липницы) и индивидуальное (печное и от малометражных котлов);

3.2. Расстояние от Великого Новгорода, отнесенного к категории по гражданской обороне, до д. Борки - административного центра сельского поселения, составляет 22 км.

На территории Великого Новгорода расположены ПАО «Акрон», БОС ПАО «Акрон», ОАО «Великоновгородский мясной двор», отнесенные к опасным производственным объектам;

3.3. Газоснабжение потребителей сельского поселения осуществляется от межпоселкового газопровода высокого давления 1,2 МПа.

3.4. Укрытие населения в особый период необходимо предусматривать в защитных сооружениях гражданской обороны;

3.5. По территории Борковского сельского поселения проходит автомобильная дорога общего пользования федерального значения Р-56 Великий Новгород - Псков и дороги межмуниципального значения.

По вышеуказанным дорогам могут перевозиться аварийно химически опасные вещества (АХОВ), горюче-смазочные материалы (ГСМ), сжиженные углеводородные газы (СУГ), при разливе (выбросе, взрыве) которых возможно образование зон химического заражения, зон разрушения и пожаров;

3.6. На территории Борковского сельского поселения наблюдаются опасные природные процессы - шквалистый ветер скоростью 25 м/сек и более, сильные снегопады и морозы, ледяной дождь, гололед, ливневые дожди;

3.7. На территории сельского поселения зоны катастрофического затопления отсутствуют;

3.8. На территории поселения скотомогильники, биотермические ямы, а также природные очаги инфекционных болезней отсутствуют;

3.9. Вопросы организации транспортного обеспечения, подготовки маршрутов эвакуации и подготовки безопасных районов к приему и первоочередному жизнеобеспечению эвакуируемого населения спланированы и неоднократно рассматривались на заседаниях эвакуационных и эвакуационных комиссий разных уровней;

4. Для разработки мероприятий по пожарной безопасности:

3

4.1. При разработке мероприятий по обеспечению пожарной безопасности в Генеральном плане сельского поселения необходимо предусмотреть требования, установленные Федеральным законом от 22 июля 2008 г. № 123-ФЗ «Технический регламент о требованиях пожарной безопасности»;

4.2. Ближайшими к территории Борковского сельского поселения являются подразделения пожарной охраны Новгородской области: отдельный пост 3-ей пожарно-спасательной части 1-го пожарно-спасательного отряда ФПС ГПС Главного управления МЧС России по Новгородской области, расположенный по адресу: Великий Новгород, ул. Прусская, д. 10/12;

2-я пожарно-спасательная часть 1-го пожарно-спасательного отряда ФПС ГПС Главного управления МЧС России по Новгородской области, расположенная по адресу: Великий Новгород, ул. Псковская, д. 171, к. 3.

5. Перечень основных руководящих и нормативных документов, рекомендуемых для использования:

5.1. Федеральный закон от 12 февраля 1998 г. № 28-ФЗ «О гражданской обороне»;

5.2. Федеральный закон от 21 декабря 1994 г. № 68-ФЗ «О защите населения и территорий от чрезвычайных ситуаций природного и техногенного характера»;

5.3. Федеральный закон от 29 декабря 2004 г. № 190-ФЗ «Градостроительный кодекс Российской Федерации»;

5.4. Федеральный закон от 21 декабря 1994 г. № 69-ФЗ «О пожарной безопасности»;

5.5. Федеральный закон от 21 июля 1997 г. № 116-ФЗ «О промышленной безопасности опасных производственных объектов»;

5.6. Федеральный закон от 22 июля 2008 г. №123-ФЗ «Технический регламент о требованиях пожарной безопасности»;

5.7. Федеральный закон от 30 декабря 2009 г. № 384-ФЗ «Технический регламент о безопасности зданий и сооружений»;

5.8. СП 88.13330.2014 «СНиП II-11-77* Защитные сооружения гражданской обороны»;

5.9. СП 165.1325800.2014 «Инженерно-технические мероприятия по гражданской обороне. Актуализированная редакция СНиП 2.01.51-90».

Заместитель начальника Главного управления
(по гражданской обороне и защите населения)

А.А. Колупаев

Сафронова Зоя Ивановна
8(8162)765183



Российская Федерация
Новгородская область
ДУМА НОВГОРОДСКОГО МУНИЦИПАЛЬНОГО РАЙОНА

РЕШЕНИЕ

от 28.07.2023 № 862
Великий Новгород

О коэффициентах, применяемых для определения размера арендной платы за земельные участки, находящиеся в муниципальной собственности Новгородского муниципального района или государственная собственность на которые не разграничена, расположенные на территории Новгородского муниципального района, на 2023 год

В соответствии с Земельным кодексом Российской Федерации, Федеральным законом от 25.10.2001 № 137-ФЗ «О введении в действие Земельного кодекса Российской Федерации», постановлением Правительства Новгородской области от 01.03.2016 № 89 «Об утверждении порядка определения размера арендной платы за земельные участки, находящиеся в собственности Новгородской области и земельные участки, государственная собственность на которые не разграничена, предоставленные в аренду без торгов», Дума Новгородского муниципального района **РЕШИЛА:**

1. Утвердить прилагаемые коэффициенты, применяемые для определения размера арендной платы за земельные участки, находящиеся в муниципальной собственности Новгородского муниципального района или государственная собственность на которые не разграничена, расположенные на территории Новгородского муниципального района, на 2023 год.

2. В случае, если кадастровая стоимость земельного участка не определена в порядке, установленном законодательством об оценочной деятельности, годовой размер арендной платы за него определяется по формуле:

$AP = Cpy \times S \times K$, где:

AP - годовой размер арендной платы (руб.);

Cpy - средний уровень кадастровой стоимости одного квадратного метра земельных участков соответствующей категории и вида разрешенного использования по муниципальному району, городскому округу Новгородской области, утвержденный в соответствии со статьей 66 Земельного кодекса Российской Федерации (руб.);

S - площадь земельного участка (кв. м);

K - коэффициент, устанавливаемый в отношении земельных участков, кадастровая стоимость которых определена, с учетом видов разрешенного использования земельных участков в соответствии с классификатором, утверждаемым федеральным органом исполнительной власти, осуществляющим функции по выработке государственной политики и нормативно-правовому регулированию в сфере земельных отношений.

При установлении размера арендной платы за земельные участки, предоставление которых осуществлялось в соответствии с распоряжением высшего должностного лица субъекта Российской Федерации для размещения объектов социально-культурного и коммунально-бытового назначения, реализации масштабных инвестиционных проектов при условии соответствия указанных объектов, инвестиционных проектов критериям, установленным законами субъектов Российской Федерации, коэффициент K применяется в размере 0,01% от кадастровой стоимости земельного участка.

При переоформлении юридическими лицами права постоянного (бессрочного) пользования земельными участками, находящимися в собственности муниципального образования - Новгородский муниципальный район, на право аренды земельных участков годовой размер арендной платы устанавливается в соответствии со статьей 3 Федерального закона от 25 октября 2001 года N 137-ФЗ «О введении в действие Земельного кодекса Российской Федерации» в размере:

двух процентов кадастровой стоимости арендуемых земельных участков;

трех десятых процента кадастровой стоимости арендуемых земельных участков из земель сельскохозяйственного назначения;

полутора процентов кадастровой стоимости арендуемых земельных участков, изъятых из оборота или ограниченных в обороте.

Арендатора, который приобрел права аренды земельным участком в результате уступки прав по договору аренды от лица, ранее переоформившего свое право постоянного (бессрочного) пользования на право аренды, не имеет право на установление льготного размера арендной платы.

Годовой размер арендной платы за земельный участок определяется в размере земельного налога, рассчитанного в отношении такого земельного участка, в случае заключения договора аренды земельного участка:

с лицом, которое в соответствии с Земельным кодексом Российской Федерации имеет право на предоставление в собственность бесплатно земельного участка, находящегося в государственной собственности, без проведения торгов, в случае если такой земельный участок зарезервирован для государственных или муниципальных нужд либо ограничен в обороте;

с лицом, с которым заключен договор о развитии застроенной территории, если земельный участок образован в границах застроенной территории, подлежащей развитию, и предоставлен указанному лицу;

с лицом, заключившим договор об освоении территории в целях строительства и эксплуатации наемного дома коммерческого использования или договор об освоении территории в целях строительства и эксплуатации наемного дома социального использования, в отношении земельного участка, предоставленного этому лицу для освоения территории в целях строительства и эксплуатации наемного дома коммерческого использования или для освоения территории в целях строительства и эксплуатации наемного дома социального использования, и в случаях, предусмотренных областным законом, с некоммерческой организацией, созданной Новгородской областью или муниципальным образованием для освоения территорий в целях строительства и эксплуатации наемных домов социального использования, в отношении земельного участка, предоставленного этой организации для освоения территории в целях строительства и эксплуатации наемного дома социального использования;

с гражданами, имеющими в соответствии с федеральными законами, областными законами право на первоочередное или внеочередное приобретение земельных участков;

в соответствии с пунктом 3 или 4 статьи 39.20 Земельного кодекса Российской Федерации с лицами, которым находящиеся на неделимом земельном участке здания, сооружения, помещения в них принадлежат на праве оперативного управления.

Размер арендной платы изменяется арендодателем в одностороннем порядке не чаще одного раза в год в случаях:

изменения кадастровой стоимости земельного участка;

изменения нормативных правовых актов Российской Федерации, нормативных правовых актов Новгородской области, нормативных правовых актов органов местного самоуправления, определяющих исчисление размера арендной платы, порядок и условия ее внесения.

3. Опубликовать настоящее решение в периодическом печатном издании Новгородского муниципального района «Официальный вестник Новгородского муниципального района».

Первый заместитель
Главы Администрации

И.И. Щербань

Председатель Думы
муниципального района

Д.Н. Гаврилов

УТВЕРЖДЕНО

Решением Думы Новгородского
муниципального района от 28.07.2023 №862

Коэффициенты, применяемые для определения размера арендной платы за земельные участки, находящиеся в муниципальной собственности Новгородского муниципального района или государственная собственность на которые не разграничена, расположенные на территории Новгородского муниципального района, на 2023 год

Земли населённых пунктов

№ п/п	Наименование вида разрешённого использования земельного участка	Описание вида разрешённого использования земельного участка	Код (числовое значение) вида разрешённого использования земельного участка	Коэффициент (К) для определения арендной платы от кадастровой стоимости земельного участка
1	Сельскохозяйственное использование	Ведение сельского хозяйства. Содержание данного вида разрешенного использования включает в себя содержание видов разрешенного использования с кодами 1.1 - 1.20, в том числе размещение зданий и сооружений, используемых для хранения и переработки сельскохозяйственной продукции, за исключением кодов 1.12; 1.15; 1.18; 1.7 которые рассчитаны отдельно	1.0	0,20
2	Хранение и переработка сельскохозяйственной продукции	Размещение зданий, сооружений, используемых для производства, хранения, первичной и глубокой переработки сельскохозяйственной продукции	1.15	0,034
3	Обеспечение сельскохозяйственного производства	Размещение машинно-транспортных и ремонтных станций, ангаров и гаражей для сельскохозяйственной техники, амбаров, водонапорных башен, трансформаторных станций и иного технического оборудования, используемого для ведения сельского хозяйства	1.18	0,034
4	Для индивидуального жилищного строительства	Размещение жилого дома (отдельно стоящего здания количеством надземных этажей не более чем три, высотой не более двадцати метров, которое состоит из комнат и помещений вспомогательного использования, предназначенных для удовлетворения гражданами бытовых и иных нужд, связанных с их проживанием в таком здании, не предназначенного для раздела на самостоятельные объекты недвижимости); выращивание сельскохозяйственных культур; размещение гаражей для собственных нужд и хозяйственных построек	2.1	0,009
5	Малозэтажная многоквартирная жилая застройка	Размещение малозэтажных многоквартирных домов (многоквартирные дома высотой до 4 этажей, включая мансардный); обустройство спортивных и детских площадок, площадок для отдыха; размещение объектов обслуживания жилой застройки во встроенных, пристроенных и встроенно-пристроенных помещениях малозэтажного многоквартирного дома, если общая площадь таких помещений в малозэтажном многоквартирном доме не составляет более 15% общей площади помещений дома	2.1.1	0,157
6	Ведение личного подсобного хозяйства (приусадебный участок)	Размещение жилого дома, указанного в описании вида разрешенного использования с кодом 2.1; производство сельскохозяйственной продукции; размещение гаража и иных вспомогательных сооружений; содержание сельскохозяйственных животных	2.2	0,009 (0,014 для Лесновского с/п) (0,006 для Тёсово-Нетыльского с/п, Трубининского с/п)
7	Среднеэтажная жилая застройка	Размещение многоквартирных домов этажностью не выше восьми этажей; благоустройство и озеленение; размещение подземных гаражей и автостоянок; обустройство спортивных и детских площадок, площадок для отдыха; размещение объектов обслуживания жилой застройки во встроенных, пристроенных и встроенно-пристроенных помещениях многоквартирного дома, если общая площадь таких помещений в многоквартирном доме не составляет более 20% общей площади помещений дома	2.5	0,083
8	Размещение гаражей для собственных нужд	Размещение для собственных нужд отдельно стоящих гаражей и (или) гаражей, блокированных общими стенами с другими гаражами в одном ряду, имеющих общие с ними крышу, фундамент и коммуникации	2.7.2	0,061 (0,025 для Борковского с/п, Бронницкого с/п)
9	Коммунальное обслуживание	Размещение зданий и сооружений в целях обеспечения физических и юридических лиц коммунальными услугами. Содержание данного вида разрешенного использования включает в себя содержание видов разрешенного использования с кодами 3.1.1 - 3.1.2	3.1	0,039
10	Бытовое обслуживание	Размещение объектов капитального строительства, предназначенных для оказания населению или организациям бытовых услуг (мастерские мелкого ремонта, ателье, бани, парикмахерские, прачечные, химчистки, похоронные бюро)	3.3	0,142
11	Магазины	Размещение объектов капитального строительства, предназначенных для продажи товаров, торговая площадь которых составляет до 5000 кв. м	4.4	0,059 (0,284 для Савинского с/п) (0,038 для

				Ермолинского с/п (0,49 для Тёсово- Нетыльского с/п, Трубининского с/п)
12	Служебные гаражи	Размещение постоянных или временных гаражей, стоянок для хранения служебного автотранспорта, используемого в целях осуществления видов деятельности, предусмотренных видами разрешенного использования с кодами 3.0, 4.0, а также для стоянки и хранения транспортных средств общего пользования, в том числе в депо	4.9	0,016
13	Объекты дорожного сервиса	Размещение зданий и сооружений дорожного сервиса. Содержание данного вида разрешенного использования включает в себя содержание видов разрешенного использования с кодами 4.9.1.1 - 4.9.1.4	4.9.1	0,215 (для Бронницкого с/п, Трубининского с/п) 0,025 (для Ермолинского с/п)
14	Отдых (рекреация)	Обустройство мест для занятия спортом, физической культурой, пешими или верховыми прогулками, отдыха и туризма, наблюдения за природой, пикников, охоты, рыбалки и иной деятельности; создание и уход за городскими лесами, скверами, прудами, озерами, водохранилищами, пляжами, а также обустройство мест отдыха в них. Содержание данного вида разрешенного использования включает в себя содержание видов разрешенного использования с кодами 5.1 - 5.5	5.0	0,029
15	Пищевая промышленность	Размещение объектов пищевой промышленности, по переработке сельскохозяйственной продукции способом, приводящим к их переработке в иную продукцию (консервирование, копчение, хлебопечение), в том числе для производства напитков, алкогольных напитков и табачных изделий	6.4	0,183
16	Строительная промышленность	Размещение объектов капитального строительства, предназначенных для производства: строительных материалов (кирпичей, пиломатериалов, цемента, крепежных материалов), бытового и строительного газового и сантехнического оборудования, лифтов и подъемников, столярной продукции, сборных домов или их частей и тому подобной продукции	6.6	0,045
17	Связь	Размещение объектов связи, радиовещания, телевидения, включая воздушные радиорелейные, надземные и подземные кабельные линии связи, линии радиодиффузии, антенные поля, усилительные пункты на кабельных линиях связи, инфраструктуру спутниковой связи и телерадиовещания, за исключением объектов связи, размещение которых предусмотрено содержанием видов разрешенного использования с кодами 3.1.1, 3.2.3	6.8	2,75 (для Савинского с/п, Трубининского с/п) 5,29 (для Тёсово- Нетыльского с/п, Ермолинского с/п) 20,1 (для Бронницкого с/п) 2,18 (для Лесновского с/п, Ракомского с/п, Борковского с/п)
18	Склад	Размещение сооружений, имеющих назначение по временному хранению, распределению и перевалке грузов (за исключением хранения стратегических запасов), не являющихся частями производственных комплексов, на которых был создан груз: промышленные базы, склады, погрузочные терминалы и доки, нефтехранилища и нефтеналивные станции, газовые хранилища и обслуживающие их газоконденсатные и газоперекачивающие станции, элеваторы и продовольственные склады, за исключением железнодорожных перевалочных складов	6.9	0,026
19	Размещение автомобильных дорог	Размещение автомобильных дорог за пределами населенных пунктов и технически связанных с ними сооружений, придорожных стоянок (парковок) транспортных средств в границах городских улиц и дорог, за исключением предусмотренных видами разрешенного использования с кодами 2.7.1, 4.9, 7.2.3, а также некапитальных сооружений, предназначенных для охраны транспортных средств; размещение объектов, предназначенных для размещения постов органов внутренних дел, ответственных за безопасность дорожного движения	7.2.1	0,059
20	Ведение садоводства	Осуществление отдыха и (или) выращивания гражданами для собственных нужд сельскохозяйственных культур; размещение для собственных нужд садового дома, жилого дома, указанного в описании вида разрешенного использования с кодом 2.1, хозяйственных построек и гаражей для собственных нужд	13.2	0,009
21	Ведение огородничества	Осуществление отдыха и (или) выращивания гражданами для собственных нужд	13.1	0,009

		сельскохозяйственных культур; размещение хозяйственных построек, не являющихся объектами инвентаря и урожая сельскохозяйственных культур		
22	Пчеловодство	Осуществление хозяйственной деятельности, в том числе на сельскохозяйственных угодьях, по разведению, содержанию и использованию пчел и иных полезных насекомых; размещение ульев, иных объектов и оборудования, необходимого для пчеловодства и разведения иных полезных насекомых; размещение сооружений, используемых для хранения и первичной переработки продукции пчеловодства	1.12	0,55
23	Животноводство	Осуществление хозяйственной деятельности, связанной с производством продукции животноводства, в том числе сенокошение, выпас сельскохозяйственных животных, разведение племенных животных, производство и использование племенной продукции (материала), размещение зданий, сооружений, используемых для содержания и разведения сельскохозяйственных животных, производства, хранения и первичной переработки сельскохозяйственной продукции. Содержание данного вида разрешенного использования включает в себя содержание видов разрешенного использования с кодами 1.8 - 1.11, 1.15, 1.19, 1.20	1.7	0,205
24	Ритуальная деятельность	Размещение кладбищ, крематориев и мест захоронения; размещение соответствующих культовых сооружений; осуществление деятельности по производству продукции ритуально-обрядового назначения	12.1	0,48
25	Рынки	Размещение объектов капитального строительства, сооружений, предназначенных для организации постоянной или временной торговли (ярмарка, рынок, базар), с учетом того, что каждое из торговых мест не располагает торговой площадью более 200 кв. м; размещение гаражей и (или) стоянок для автомобилей сотрудников и посетителей рынка	4.3	0,036
26	Деловое управление	Размещение объектов капитального строительства с целью: размещения объектов управленческой деятельности, не связанной с государственным или муниципальным управлением и оказанием услуг, а также с целью обеспечения совершения сделок, не требующих передачи товара в момент их совершения между организациями, в том числе биржевая деятельность (за исключением банковской и страховой деятельности)	4.1	0,051

Земли сельскохозяйственного назначения

№ п/п	Наименование вида разрешённого использования земельного участка	Описание вида разрешённого использования земельного участка	Код вида разрешённого использования земельного участка	Коэффициент (К) для определения арендной платы от кадастровой стоимости земельного участка
1		Осуществление хозяйственной деятельности, связанной с выращиванием сельскохозяйственных культур. Содержание данного вида разрешенного использования включает в себя содержание видов разрешенного использования с кодами 1.2 - 1.6, а также 1.16-ведение личного подсобного хозяйства на полевых участках	1.1	0,084 (Лесновское с/п, Ракомское с/п, Савинское с/п) 0,054 (Ермолинское с/п Борковское с/п, Бронницкое с/п, Трубинское с/п 0,01 (Тёсово-Нетыльское с/п)
2	Сенокошение	Кошение трав, сбор и заготовка сена	1.19	0,13
3	Выпас сельскохозяйственных животных	Выпас сельскохозяйственных животных	1.20	
4	Хранение и переработка сельхозпродукции	Размещение зданий, сооружений, используемых для производства, хранения, первичной и глубокой переработки сельскохозяйственной продукции	1,15	0,072
5	Обеспечение сельскохозяйственного производства	Размещение машинно-транспортных и ремонтных станций, ангаров и гаражей для сельскохозяйственной техники, амбаров, водонапорных башен, трансформаторных станций и иного технического оборудования, используемого для ведения сельского хозяйства	1.18	
6	Рыбоводство	Осуществление хозяйственной деятельности, связанной с разведением и (или) содержанием, выращиванием объектов рыбоводства (аквакультуры); размещение зданий, сооружений, оборудования, необходимых для осуществления рыбоводства (аквакультуры)	1.13	0,01
7	Пчеловодство	Осуществление хозяйственной деятельности, в том числе на сельскохозяйственных угодьях, по разведению, содержанию и использованию пчел и иных полезных насекомых; размещение ульев, иных	1.12	0,068

		объектов и оборудования, необходимого для пчеловодства и разведения иных полезных насекомых; размещение сооружений, используемых для хранения и первичной переработки продукции пчеловодства		
8	Питомники	Выращивание и реализация подроста деревьев и кустарников, используемых в сельском хозяйстве, а также иных сельскохозяйственных культур для получения рассады и семян; размещение сооружений, необходимых для указанных видов сельскохозяйственного производства	1.17	0,055
9	Животноводство	Осуществление хозяйственной деятельности, связанной с производством продукции животноводства, в том числе сенокошение, выпас сельскохозяйственных животных, разведение племенных животных, производство и использование племенной продукции (материала), размещение зданий, сооружений, используемых для содержания и разведения сельскохозяйственных животных, производства, хранения и первичной переработки сельскохозяйственной продукции. Содержание данного вида разрешенного использования включает в себя содержание видов разрешенного использования с кодами 1.8 - 1.11, 1.15, 1.19, 1.20	1.7	0,205
10	Коммунальное обслуживание	Размещение зданий и сооружений в целях обеспечения физических и юридических лиц коммунальными услугами. Содержание данного вида разрешенного использования включает в себя содержание видов разрешенного использования с кодами 3.1.1 - 3.1.2	3.1	0,015
11	Ведение садоводства	Осуществление отдыха и (или) выращивания гражданами для собственных нужд сельскохозяйственных культур; размещение для собственных нужд садового дома, жилого дома, указанного в описании вида разрешенного использования с кодом 2.1, хозяйственных построек и гаражей для собственных нужд	13.2	0,044 (для Ермолинского с/п Ракомского с/п Лесновского с/п) 0,015 (для Бронницкого с/п Борковского с/п Савинского с/п Тёсово-Нетыльского с/п) 0,0054 для Трубичинского с/п
12	Ведение огородничества	Осуществление отдыха и (или) выращивания гражданами для собственных нужд сельскохозяйственных культур; размещение хозяйственных построек, не являющихся объектами недвижимости, предназначенных для хранения инвентаря и урожая сельскохозяйственных культур	13.1	0,005
13	Связь	Размещение объектов связи, радиовещания, телевидения, включая воздушные радиорелейные, надземные и подземные кабельные линии связи, линии радиофикации, антенные поля, усилительные пункты на кабельных линиях связи, инфраструктуру спутниковой связи и телерадиовещания, за исключением объектов связи, размещение которых предусмотрено содержанием видов разрешенного использования с кодами 3.1.1, 3.2.3	6.8	2,21
14	Размещение автомобильных дорог	Размещение автомобильных дорог за пределами населенных пунктов и технически связанных с ними сооружений, придорожных стоянок (парковок) транспортных средств в границах городских улиц и дорог, за исключением предусмотренных видами разрешенного использования с кодами 2.7.1, 4.9, 7.2.3, а также некапитальных сооружений, предназначенных для охраны транспортных средств; размещение объектов, предназначенных для размещения постов органов внутренних дел, ответственных за безопасность дорожного движения	7.2.1	0,017
15	Рынки	Размещение объектов капитального строительства, сооружений, предназначенных для организации постоянной или временной торговли (ярмарка, рынок, базар), с учетом того, что каждое из торговых мест не располагает торговой площадью более 200 квм; размещение гаражей и (или) стоянок для автомобилей сотрудников и посетителей рынка	4.3	0,026

Земли промышленности

№ п/п	Наименование вида разрешенного использования земельного участка	Описание вида разрешенного использования земельного участка	Код (числовое значение) вида разрешенного использования земельного участка	Коэффициент (К) для определения арендной платы от кадастровой стоимости земельного участка
1	Коммунальное обслуживание	Размещение зданий и сооружений в целях обеспечения физических и юридических лиц коммунальными услугами. Содержание данного вида разрешенного использования включает в себя содержание видов разрешенного использования с кодами 3.1.1 - 3.1.2	3.1	0,013

2	Магазины	Размещение объектов капитального строительства, предназначенных для продажи товаров, торговая площадь которых составляет до 5000 кв. м	4.4	0,042
3	Отдых (рекреация)	Обустройство мест для занятия спортом, физической культурой, пешими или верховыми прогулками, отдыха и туризма, наблюдения за природой, пикников, охоты, рыбалки и иной деятельности; создание и уход за городскими лесами, скверами, прудами, озерами, водохранилищами, пляжами, а также обустройство мест отдыха в них. Содержание данного вида разрешенного использования включает в себя содержание видов разрешенного использования с кодами 5.1 - 5.5	5.0	0,01
		Мотодромы		0,0001
4	Недропользование	Осуществление геологических изысканий; добыча полезных ископаемых открытым (карьеры, отвалы) и закрытым (шахты, скважины) способами; размещение объектов капитального строительства, в том числе подземных, в целях добычи полезных ископаемых; размещение объектов капитального строительства, необходимых для подготовки сырья к транспортировке и (или) промышленной переработке; размещение объектов капитального строительства, предназначенных для проживания в них сотрудников, осуществляющих обслуживание зданий и сооружений, необходимых для целей недропользования, если добыча полезных ископаемых происходит на межселенной территории	6.1	0,727
		Добыча торфа	6.1	0,056 для Тёсово-Нетыльского с/п 0,17 для Лесновского с/п
5	Пищевая промышленность	Размещение объектов пищевой промышленности, по переработке сельскохозяйственной продукции способом, приводящим к их переработке в иную продукцию (консервирование, копчение, хлебопечение), в том числе для производства напитков, алкогольных напитков и табачных изделий	6.4	0,028
6	Строительная промышленность	Размещение объектов капитального строительства, предназначенных для производства: строительных материалов (кирпичей, пиломатериалов, цемента, крепежных материалов), бытового и строительного газового и сантехнического оборудования, лифтов и подъемников, столярной продукции, сборных домов или их частей и тому подобной продукции	6.6	0,028 0,0365 (для Трубичинского с/п)
7	Связь	Размещение объектов связи, радиовещания, телевидения, включая воздушные радиорелейные, надземные и подземные кабельные линии связи, линии радиофикации, антенные поля, усилительные пункты на кабельных линиях связи, инфраструктуру спутниковой связи и телерадиовещания, за исключением объектов связи, размещение которых предусмотрено содержанием видов разрешенного использования с кодами 3.1.1, 3.2.3	6.8	9,49
8	Склад	Размещение сооружений, имеющих назначение по временному хранению, распределению и перевалке грузов (за исключением хранения стратегических запасов), не являющихся частями производственных комплексов, на которых был создан груз: промышленные базы, склады, погрузочные терминалы и доки, нефтехранилища и нефтеналивные станции, газовые хранилища и обслуживающие их газоконденсатные и газоперекачивающие станции, элеваторы и продовольственные склады, за исключением железнодорожных перевалочных складов	6.9	0,025
9	Железнодорожный транспорт	Размещение объектов капитального строительства железнодорожного транспорта. Содержание данного вида разрешенного использования включает в себя содержание видов разрешенного использования с кодами 7.1.1 - 7.1.2	7.1	0,01
10	Размещение автомобильных дорог	Размещение автомобильных дорог за пределами населенных пунктов и технически связанных с ними сооружений, придорожных стоянок (парковок) транспортных средств в границах городских улиц и дорог, за исключением предусмотренных видами разрешенного использования с кодами 2.7.1, 4.9, 7.2.3, а также некапитальных сооружений, предназначенных для охраны транспортных средств; размещение объектов, предназначенных для размещения постов органов внутренних дел, ответственных за безопасность дорожного движения	7.2.1	0,014

Российская Федерация
Новгородская область
ДУМА НОВГОРОДСКОГО МУНИЦИПАЛЬНОГО РАЙОНА
РЕШЕНИЕ

от 28.07.2023 № 864
Великий Новгород

Об утверждении Порядка размещения сведений о доходах, расходах, об имуществе и обязательствах имущественного характера лиц, замещающих муниципальные должности в Новгородском муниципальном районе и членов их семей на официальном сайте Администрации Новгородского муниципального района и представления этих сведений общероссийским средствам массовой информации для опубликования, размещения обобщенной информации об исполнении (ненадлежащем исполнении) депутатами Думы Новгородского муниципального района обязанности представить сведения о доходах, расходах, об имуществе и обязательствах имущественного характера на официальном сайте Администрации Новгородского муниципального района в информационно-телекоммуникационной сети «Интернет»

В соответствии с Федеральным законом от 25 декабря 2008 года №273-ФЗ «О противодействии коррупции», Федеральным законом от 3 ноября 2015 года №303-ФЗ «О внесении изменений в отдельные законодательные акты Российской Федерации», Указом Президента Российской Федерации от 8 июля 2013 года № 613 «Вопросы противодействия коррупции», Уставом муниципального образования Новгородский муниципальный район, Дума Новгородского муниципального района **РЕШИЛА:**

1. Утвердить прилагаемый Порядок размещения сведений о доходах, расходах, об имуществе и обязательствах имущественного характера лиц, замещающих муниципальные должности в Новгородском муниципальном районе и членов их семей на официальном сайте Администрации Новгородского муниципального района и представления этих сведений общероссийским средствам массовой информации для опубликования, размещения обобщенной информации об исполнении (ненадлежащем исполнении) депутатами Думы Новгородского муниципального района обязанности представить сведения о доходах, расходах, об имуществе и обязательствах имущественного характера на официальном сайте Администрации Новгородского муниципального района в информационно-телекоммуникационной сети «Интернет».

2. Признать утратившим силу решение Думы Новгородского муниципального района от 31.03.2023 № 837 «Об утверждении Порядка размещения сведений о доходах, расходах, об имуществе и обязательствах имущественного характера лиц, замещающих муниципальные должности в Новгородском муниципальном районе и членов их семей на официальном сайте Администрации Новгородского муниципального района и представления этих сведений общероссийским средствам массовой информации для опубликования».

3. Опубликовать настоящее решение в периодическом печатном издании Новгородского муниципального района «Официальный вестник Новгородского муниципального района» и разместить на официальном сайте Администрации Новгородского муниципального района в информационно-телекоммуникационной сети «Интернет».

Первый заместитель
Главы Администрации

И.И. Щербань

Председатель Думы
муниципального района

Д.Н. Гаврилов

УТВЕРЖДЕНО
Решением Думы Новгородского
муниципального района от 28.07.2023 №864

Порядок размещения сведений о доходах, расходах, об имуществе и обязательствах имущественного характера лиц, замещающих муниципальные должности в Новгородском муниципальном районе и членов их семей на официальном сайте Администрации Новгородского муниципального района и представления этих сведений общероссийским средствам массовой информации для опубликования, размещения обобщенной информации об исполнении (ненадлежащем исполнении) депутатами Думы Новгородского муниципального района обязанности представить сведения о доходах, расходах, об имуществе и обязательствах имущественного характера на официальном сайте Администрации Новгородского муниципального района в информационно-телекоммуникационной сети «Интернет»

1. Настоящим Порядком устанавливается порядок размещения сведений о доходах, расходах, об имуществе и обязательствах имущественного характера лиц, замещающих муниципальные должности, за исключением депутатов Думы Новгородского муниципального района, их супругов и несовершеннолетних детей (далее – сведения о доходах, расходах, об имуществе и обязательствах имущественного характера) на официальном сайте Администрации Новгородского муниципального района в информационно-телекоммуникационной сети "Интернет" (далее - официальный сайт Администрации Новгородского муниципального района) и предоставления этих сведений общероссийским средствам массовой информации для опубликования в связи с их запросами, если федеральными законами не установлен иной порядок размещения указанных сведений и (или) их предоставления общероссийским средствам массовой информации для опубликования, размещения обобщенной информации об исполнении (ненадлежащем исполнении) депутатами Думы Новгородского муниципального района обязанности представить сведения о доходах, расходах, об имуществе и обязательствах имущественного характера на официальном сайте Администрации Новгородского муниципального района.

Обобщенная информация об исполнении (ненадлежащем исполнении) депутатами Думы Новгородского муниципального района обязанности представить сведения о доходах, расходах, об имуществе и обязательствах имущественного характера размещается на официальном сайте Администрации Новгородского муниципального района (при условии отсутствия в такой информации персональных данных, позволяющих идентифицировать депутата Думы Новгородского муниципального района, и данных, позволяющих индивидуализировать имущество, принадлежащее депутату Думы Новгородского муниципального района).

2. На официальном сайте размещаются и общероссийским средствам массовой информации предоставляются для опубликования следующие сведения о доходах, расходах, об имуществе и обязательствах имущественного характера лиц, указанных в пункте 1 настоящего Порядка, за исключением депутатов Думы Новгородского муниципального района, а также сведения о доходах, расходах, об имуществе и обязательствах имущественного характера их супруг (супругов) и несовершеннолетних детей:

1) перечень объектов недвижимого имущества, принадлежащих лицу, замещающему муниципальную должность, его супруге (супругу) и несовершеннолетним детям на праве собственности или находящихся в их пользовании, с указанием вида, площади и страны расположения каждого из таких объектов;

2) перечень транспортных средств, с указанием вида и марки, принадлежащих на праве собственности лицу, замещающему муниципальную должность, его супруге (супругу) и несовершеннолетним детям;

3) декларированный годовой доход лица, замещающего муниципальную должность, его супруги (супруга) и несовершеннолетних детей;

4) сведения об источниках получения средств, за счет которых совершены сделки (совершена сделка) по приобретению земельного участка, другого объекта недвижимого имущества, транспортного средства, ценных бумаг (долей участия, паев в уставных

(складочных) капиталах организаций), цифровых финансовых активов, цифровой валюты, если общая сумма таких сделок (сумма такой сделки) превышает общий доход лица, замещающего муниципальную должность, его супруги (супруга) за три последних года, предшествующих отчетному периоду.

2.1. На официальном сайте Администрации Новгородского муниципального района размещается следующая информация об исполнении (ненадлежащем исполнении) депутатами Думы Новгородского муниципального района обязанности представить сведения о доходах, расходах, об имуществе и обязательствах имущественного характера:

- а) количество лиц, замещающих на 31 декабря года, предшествующего году представления сведений о доходах, расходах, об имуществе и обязательствах имущественного характера, должности депутатов Думы Новгородского муниципального района;
- б) количество лиц, замещающих должности депутатов Думы Новгородского муниципального района, представивших сведения;
- в) количество лиц, замещающих должности депутатов Думы Новгородского муниципального района, представивших сообщения об отсутствии сделок, предусмотренных частью 1 статьи 3 Федерального закона "О контроле за соответствием расходов лиц, замещающих государственные должности, и иных лиц их доходам";
- г) количество лиц, замещающих должности депутатов Думы Новгородского муниципального района, не исполнивших обязанность представить сведения.

В размещаемой на официальном сайте Администрации Новгородского муниципального района информации об исполнении (ненадлежащем исполнении) депутатами Думы Новгородского муниципального района запрещается указывать персональные данные, позволяющие идентифицировать депутата Думы Новгородского муниципального района, и данные, позволяющие индивидуализировать имущество, принадлежащее депутату Думы Новгородского муниципального района.

3. В размещаемой на официальном сайте и предоставляемых общероссийским средствам массовой информации для опубликования сведений о доходах, расходах, об имуществе и обязательствах имущественного характера запрещается указывать:

- 1) иные сведения (кроме указанных в пункте 2 настоящего Порядка) о доходах лица, замещающего муниципальную должность, его супруги (супруга) и несовершеннолетних детей, об имуществе, принадлежащем на праве собственности названным лицам, и об их обязательствах имущественного характера;
- 2) персональные данные супруги (супруга), детей и иных членов семьи лица, замещающего муниципальную должность;
- 3) данные, позволяющие определить место жительства, почтовый адрес, телефон и иные индивидуальные средства коммуникации лица, замещающего муниципальную должность, его супруги (супруга), детей и иных членов семьи;
- 4) данные, позволяющие определить местонахождение объектов недвижимого имущества, принадлежащих лицу, замещающему муниципальную должность, его супруге (супругу), детям, иным членам семьи на праве собственности или находящихся в их пользовании;
- 5) информацию, отнесенную к государственной тайне или являющуюся конфиденциальной.

4. Сведения о доходах, расходах, об имуществе и обязательствах имущественного характера, указанные в пункте 2 настоящего Порядка, за весь период замещения лицом, замещающим муниципальную должность, замещение которых влечет за собой размещение его сведений о доходах, расходах, об имуществе и обязательствах имущественного характера, а также сведения о доходах, расходах, об имуществе и обязательствах имущественного характера его супруги (супруга) и несовершеннолетних детей находятся на официальном сайте и ежегодно обновляются в течение 14 рабочих дней со дня истечения срока, установленного для их подачи.

4.1. Обобщенная информация об исполнении (ненадлежащем исполнении) депутатами Думы Новгородского муниципального района обязанности представить сведения о доходах, расходах, об имуществе и обязательствах имущественного характера размещается на официальном сайте Администрации Новгородского муниципального района в течение 10 рабочих дней со дня ее поступления в Администрацию Новгородского муниципального района от отдела Администрации Губернатора Новгородской области по профилактике коррупционных и иных правонарушений, в соответствии с областным законом Новгородской области от 28.08.2017 № 142-ОЗ "О порядке представления гражданами, претендующими на замещение муниципальной должности, должности главы местной администрации по контракту, лицами, замещающими указанные должности, сведений о доходах, расходах, об имуществе и обязательствах имущественного характера, проверки достоверности и полноты указанных сведений, принятия решения об осуществлении контроля за расходами указанных лиц, размещения обобщенной информации об исполнении (ненадлежащем исполнении) лицами, замещающими муниципальные должности депутата представительного органа муниципального образования, обязанности представить сведения о доходах, расходах, об имуществе и обязательствах имущественного характера".

5. Размещение на официальном сайте сведений о доходах, расходах, об имуществе и обязательствах имущественного характера, указанных в пункте 2 настоящего Порядка, обеспечивается комитетом муниципальной службы Администрации Новгородского муниципального района (далее – комитет муниципальной службы).

Размещение на официальном сайте обобщенной информации об исполнении (ненадлежащем исполнении) депутатами Думы Новгородского муниципального района обязанности представить сведения о доходах, расходах, об имуществе и обязательствах имущественного характера, указанной в пункте 2.1 настоящего Порядка, обеспечивается комитетом муниципальной службы.

6. Комитет муниципальной службы:

- 1) в течение трех рабочих дней со дня поступления запроса от общероссийского средства массовой информации сообщает о нем лицу, замещающему муниципальную должность, в отношении которого поступил запрос;
- 2) в течение семи рабочих дней со дня поступления запроса от общероссийского средства массовой информации обеспечивает предоставление ему сведений, указанных в пункте 2 настоящего Порядка, в том случае, если запрашиваемые сведения отсутствуют на официальном сайте.

7. Работники комитета муниципальной службы, обеспечивающие размещение сведений о доходах, расходах, об имуществе и обязательствах имущественного характера на официальном сайте и их предоставление общероссийским средствам массовой информации для опубликования несут в соответствии с законодательством Российской Федерации ответственность за несоблюдение настоящего Порядка, а также за разглашение сведений, отнесенных к государственной тайне или являющихся конфиденциальными.

Российская Федерация
Новгородская область
АДМИНИСТРАЦИЯ НОВГОРОДСКОГО МУНИЦИПАЛЬНОГО РАЙОНА

ПОСТАНОВЛЕНИЕ

от 31.07.2023 № 437
Великий Новгород

О внесении изменений муниципальную программу «Развитие торговли в Новгородском муниципальном районе на 2023-2025 годы»

В соответствии с Уставом муниципального образования Новгородский муниципальный район и в целях обеспечения дальнейшего развития торговой деятельности в Новгородском муниципальном районе Администрация Новгородского муниципального района **ПОСТАНОВЛЯЕТ:**

1. Внести изменения в муниципальную программу «Развитие торговли в Новгородском муниципальном районе на 2023-2025 годы», утвержденную постановлением Администрации Новгородского муниципального района от 23.12.2022 № 607, изложив в прилагаемой редакции.

2. Опубликовать настоящее постановление в периодическом печатном издании Новгородского муниципального района «Официальный вестник Новгородского муниципального района» и разместить на официальном сайте Администрации Новгородского муниципального района в информационно-телекоммуникационной сети «Интернет».

Первый заместитель
Главы Администрации И.И. Щербань

Приложение
к постановлению Администрации Новгородского
муниципального района от 31.07.2023 № 437

МУНИЦИПАЛЬНАЯ ПРОГРАММА

«Развитие торговли в Новгородском муниципальном районе на 2023 – 2025 годы»

1. ПАСПОРТ МУНИЦИПАЛЬНОЙ ПРОГРАММЫ

1. Наименование муниципальной программы: «Развитие торговли в Новгородском муниципальном районе на 2023 – 2025 годы» (далее – муниципальная программа).

2. Ответственный исполнитель муниципальной программы: комитет экономики и проектного управления Администрации Новгородского муниципального района (далее – Комитет экономики).

3. Соисполнители муниципальной программы:

Комитет по земельным ресурсам, землеустройству и градостроительной деятельности Администрации Новгородского муниципального района (далее – Комитет по земельным ресурсам);

Комитет по управлению муниципальным имуществом Администрации Новгородского муниципального района (далее – КУМИ);

Комитет финансов Администрации Новгородского муниципального района (далее – Комитет финансов);

Администрации городских и сельских поселений Новгородского муниципального района (далее – Администрации поселений)

4. Цели, задачи и целевые показатели муниципальной программы:

№ п/п	Цели, задачи муниципальной программы, наименование и единица изменения целевого показателя	Значение целевого показателя по годам		
		2023 год	2024 год	2025 год
Цель: Реализация государственной политики в области торговой деятельности в целях создания условий для обеспечения городских и сельских поселений Новгородского муниципального района услугами торговли для наиболее полного удовлетворения спроса населения на потребительские товары соответствующего качества по доступным ценам в пределах территориальной доступности				
Задача 1. Создание на территории Новгородского муниципального района (далее - муниципальный район) современной инфраструктуры для наиболее полного удовлетворения спроса населения на потребительские товары.				
1.1	Рост объектов розничной торговли (в % к предыдущему году)	2	2	2
1.2	Увеличение оборота розничной торговли в расчете на душу населения (в % к предыдущему году)	105	105	105
Задача 2. Определение и реализация комплекса мер, направленных на повышение ценовой и территориальной доступности товаров				
2.1	Увеличение торговых площадей, кв. м	120	150	180
2.2	Достижение обеспеченности населения района площадью торговых объектов (в расчете на 1 тыс. человек), кв. м	550	555	560
2.3	Количество отдаленных и труднодоступных населенных пунктов муниципального района в которых организации (за исключением государственных (муниципальных) учреждений) и индивидуальные предприниматели обеспечивают жителей услугами торговли посредством мобильных торговых объектов, осуществляющих доставку и реализацию товаров, ед.	41	41	41
Задача 3. Стимулирование деловой активности и оказание содействия хозяйствующим субъектам, осуществляющим реализацию сельскохозяйственной продукции, сырья и продовольствия напрямую потребителям в целях обеспечения населения муниципального района продукцией высокого качества по доступным ценам				
3.1	Проведение ярмарочных мероприятий, ед.	5	6	7
3.2	Проведение сельскохозяйственных ярмарок, ед.	2	2	2

5. Сроки реализации муниципальной программы: 2023-2025 годы.

6. Объемы и источники финансирования муниципальной программы в целом и по годам реализации (тыс. рублей):

Год	Источник финансирования				
	Бюджет муниципального района	Областной бюджет	Федеральный бюджет	Внебюджетные источники	Всего
1	2	3	4	5	6
2023	90,31776	403,17756	-	-	493,49532
2024	30,0	-	-	-	30,0
2025	30,0	-	-	-	30,0
Всего	150,31776	403,17756	-	-	553,49532

7. Ожидаемые конечные результаты реализации муниципальной программы:

- достижение установленных нормативов минимальной обеспеченности населения площадью торговых объектов на 1 тысячу человек: 2023 год - 550 кв.м.; 2024 год – 555 кв.м.; 2025 год - 560 кв.м.

- повышение доступности товаров для населения путем:

- доставки товаров жителям отдаленных и (или) труднодоступных населенных пунктов посредством мобильных торговых объектов: 2023 – 41 н.п.; 2024 – 41 н.п.; 2025 – 41 н.п.

- рост объектов розничной торговли: 2023 год - 2%; 2024 год - 2%; 2025 год - 2%;

- увеличение торговых площадей: 2023 год – 120 кв.м; 2024 год -150 кв.м; 2025 год – 180 кв.м.

- формирование торговой инфраструктуры с учетом видов и типов торговых объектов, форм и способов торговли, потребностей населения посредством проведения ярмарочных мероприятий: 2023 год – 5 ед.; 2024 год – 6 ед.; 2025 год – 7 ед.

- увеличение оборота розничной торговли в расчете на душу населения: 2023 год – 105%; 2024 год – 105%; 2025 год -105%.

2. Характеристика текущего состояния (с указанием основных проблем), приоритеты и цели социально-экономического развития сферы малого и среднего предпринимательства муниципального района.

Потребительский рынок является крупной составной частью экономики муниципального района, тенденции и динамика его развития отражают социально-экономическое положение в районе.

Обоснованием разработки и реализации Программы является необходимость обеспечения ценовой и территориальной доступности услуг торговли для различных категорий населения муниципального района. Особенно актуальны эти вопросы для жителей сельских населенных пунктов, где недостаточно развита инфраструктура предприятий торговли. В тех населенных пунктах, где нет стационарных торговых объектов, остро встает вопрос доставки товаров первой необходимости.

Основные показатели, характеризующие состояние розничной торговли на территории муниципального района:

№ п/п	Наименование показателя	Значение показателя по годам:		
		2023	2024	2025
1	2	3	4	5

1.	Количество торговых объектов (ед.)	391	398	406
2.	Оборот розничной торговли (млн. рублей)	8314,9	8730,64	9167,18
3.	Оборот розничной торговли на душу населения (тыс. руб.)	128,86	135,31	142,07

На 01.01.2023 количество действующих на территории муниципального района торговых объектов составило 383 единицы.

Оборот розничной торговли за 2022 год по муниципальному району составил 7559,1 млн.руб., что составляет 113% к аналогичному периоду прошлого года в сопоставимых ценах.

Оборот розничной торговли на душу населения в 2022 году составил 119,322 тыс. руб., что составляет 113% к аналогичному периоду.

При этом имеет место неравномерность размещения торговых объектов в поселениях муниципального района. Существует проблема обеспечения доступности торговых объектов для лиц с ограниченными возможностями. На сегодняшний день на территории муниципального района расположены помещения торговых объектов, которые в настоящее время не функционируют в виду нехватки кадров. В целях стабилизации ситуации необходима разработка стимулирующих мер для субъектов малого и среднего предпринимательства, осуществляющих торговую деятельность.

Доля предприятий торговли, отвечающая современным требованиям, увеличивается. За последние годы количество модернизированных объектов торговли возросло на 4,5% (16 ед.). Главное преобразование – это формирование сетевых торговых систем, конкурентными преимуществами которых перед автономными магазинами являются: возможность централизованной закупочной политики, высокотехнологичная логистика, эффективная ассортиментная политика, популярная торговая марка, автоматизация технологических процессов.

Изменение структуры рынка розничной торговли муниципального района, в связи с появлением крупных торговых сетей, таких как, ОАО «Агроторг», ЗАО «Тандер», имеющих возможность устанавливать более низкие цены на товары, чем у местных товаропроизводителей, негативно сказалось на итоговых показателях работы местных предприятий торговли, тем более, что многие из них реализуют социально значимые товары, на которые устанавливается минимальная наценка.

В целях стабилизации и достижения положительной динамики по основным показателям в торговой сфере организации торговли разрабатывают меры, направленные на повышение эффективности работы за счет повышения культуры и профессионализма обслуживания, внедрению ее прогрессивных форм: самообслуживания, салонной торговли, торговли по заказам, оплаты пластиковыми картами, доступности и качества товаров для потребителей, более гибкой ценовой политики.

Необходимо выработать совместные подходы для недопущения диспропорций в развитии торговой инфраструктуры, определить оптимальное соотношение крупных объектов торговли (торговых центров), магазинов «шаговой доступности», нестационарных объектов в пределах территории муниципального образования.

Состояние и тенденции развития потребительского рынка свидетельствуют также о наличии в торговой отрасли района ряда проблем, требующих своего решения.

Имеет место дифференциация цен на одноименные товары, в том числе первой необходимости. Рост потребительских цен обусловлен внутренними причинами: высокими издержками обращения, наличием многочисленных посредников, недостаточной конкуренцией между предприятиями, зависимостью от импорта по отдельным видам товаров и др.

Вопрос по организации торгового обслуживания отдаленных деревень района, недопущение срывов графиков обслуживания находится на особом контроле Администрации Новгородского муниципального района.

В настоящее время розничную торговлю непродовольственными товарами на территории муниципального района осуществляют в основном предприятия потребительской кооперации в ограниченном ассортименте. Специализированные торговые объекты по продаже непродовольственных товаров присутствуют в единичном количестве, это обусловлено территориальной близостью к областному центру, где непродовольственные товары представлены в широком ассортименте, по более конкурентным ценам. Покупку дорогостоящих товаров, таких как автомобили, бытовая техника, видеотехника, мебель многие жители также предпочитают совершать именно там.

На территориях поселений имеются площадки, приспособленные для проведения ярмарочной торговли с массовым пребыванием людей. Установлены торговые прилавки для осуществления продажи товаров, произведенных гражданами в личных подсобных хозяйствах.

Необходимо дальнейшее развитие рыночно-ярмарочной торговли, поскольку данный формат торговли является одним из основных путей по расширению возможностей реализации продукции товаропроизводителей напрямую потребителям, минуя посредников, в целях обеспечения населения района продукцией высокого качества и по доступным ценам.

Основными проблемами в области розничной торговли на территории муниципального района остаются:

- недостаточный уровень покупательной способности, сложившийся вследствие внутренних причин (низкие среднедушевые денежные доходы населения), так и внешние (недостаточное привлечение денежных средств из-за пределов области);

- недостаточный уровень конкуренции на рынке непродовольственных товаров.

Малый и средний бизнес является одним из ключевых элементов экономики Новгородского муниципального района, т.к. играет значительную роль в решении экономических и социальных задач, способствует формированию конкурентной среды, обеспечивает занятость и экономическую самостоятельность населения, а также стабильность налоговых поступлений в бюджеты всех уровней.

В рамках муниципальной программы оказывается финансовая поддержка субъектам малого и среднего предпринимательства (далее – СМСП).

В период 2020-2022 осуществлялось взаимодействие с организациями, осуществляющими поддержку малого и среднего предпринимательства в районе и области, в том числе с Фондом поддержки малого и среднего предпринимательства, с Уполномоченным по защите прав предпринимателей Новгородской области. Предоставлялась консультационная и информационная поддержка по вопросам развития предпринимательства, разрабатывались и утверждались муниципальные нормативно-правовые акты в сфере малого и среднего предпринимательства. Осуществлялось проведение рейдовых осмотров с целью легализации неформальной занятости, в том числе в отношении самозанятых граждан с последующей их регистрацией на осуществление своей деятельности.

Проведено мероприятие «Ярмарка профессий» с целью оказания информационной помощи в профессиональной ориентации обучающимся общеобразовательных организаций, учреждений профессионального образования и незанятой молодежи Новгородского района. В мероприятии приняли участие предприятия и организации Новгородского района.

Программа на 2023 - 2025 годы предполагает достижение целевых показателей при сохранении текущих тенденций в экономике. Наиболее привлекательными видами экономической деятельности для развития малого и среднего предпринимательства в Новгородском районе останутся в 2023 - 2025 годах: оптовая и розничная торговля, сельское хозяйство, обрабатывающие производства, деятельность автомобильного грузового транспорта и услуги по перевозкам, строительство. Развитие стационарной торговли продолжит развиваться за счет строительства новых зданий, использование помещений на 1 этажах жилых зданий, перепрофилирование помещений стационарных зданий и сооружений под предприятия торговли. Кроме того, развитие интернет - технологии дает толчок к развитию такого направления, как интернет-торговля, которая в настоящее время находится в активной фазе своего развития, а российский рынок является одним из самых перспективных.

Сдерживающими развитие малого и среднего бизнеса факторами являются: недостаточный уровень предпринимательской активности населения и знаний об основах ведения предпринимательской деятельности, дефицит квалифицированных кадров, занятых на малых и средних предприятиях, сложность выхода на рынки товаров и услуг, усиливающаяся конкуренция, в т.ч. со стороны крупных и сетевых компаний, высокая налоговая нагрузка, нехватка собственных оборотных средств, ограниченный доступ к кредитным ресурсам, их высокая стоимость, отсутствие кредитной истории и достаточного ликвидного обеспечения, рост цен на энергоносители и сырье, нестабильность законодательной базы, высокие тарифы на топливно-энергетические ресурсы, длительность сроков подключения к электросетям. Имеют место проблемы, связанные с оценкой реальных рисков деятельности, ошибками в выборе профиля деятельности, поскольку большинство из СМСП не могут сами провести качественный предварительный анализ рынка и не в состоянии по финансовым

возможностям заказать такое исследование специализированным фирмам. Исходя из этого, услуги и торговля, как сфера деятельности для предпринимателей, наиболее привлекательна.

Для содействия решению вышеперечисленных проблем и преодолению негативных тенденций, муниципальная программа на предстоящий период 2023 - 2025 годов предполагает объединение усилий и согласованность действий Администрации Новгородского муниципального района, организаций, образующих инфраструктуру поддержки малого и среднего предпринимательства, общественных объединений и некоммерческих организаций предпринимателей (по согласованию), повышение информированности СМСП по вопросам предпринимательской деятельности, об инфраструктуре поддержки.

К приоритетным направлениям развития торговой деятельности можно отнести:

- стимулирование и реализация инвестиционных проектов, направленных на строительство новых объектов торговой инфраструктуры в муниципальном районе;
- оптимизация размещения торговых объектов, повышение эффективности их деятельности;
- изучение и внедрение передового опыта иных муниципальных районов области по обеспечению населения области услугами торговли;
- стимулирование деловой активности торговых предприятий и организация взаимодействия между хозяйствующими субъектами, осуществляющими торговую деятельность, путем организации и проведения выставок, ярмарок и иных мероприятий организующего характера.

Средства, предусмотренные в бюджете района в рамках действующей муниципальной программы «Развитие торговли в Новгородском муниципальном районе на 2020-2022 годы» на организацию и проведение выставок, ярмарок и иных мероприятий в целях стимулирования деловой активности хозяйствующих субъектов, осуществляющих торговую деятельность, и обеспечение взаимодействия хозяйствующих субъектов, осуществляющих торговую деятельность, и хозяйствующих субъектов, осуществляющих поставки товаров, освоены в полном объеме. Проведены мероприятия по награждению субъектов, осуществляющих торговую деятельность, которые способствовали развитию потребительского рынка Новгородского района. Таким образом, целесообразно продолжить проведение аналогичных мероприятий и в муниципальной программе «Развитие торговли в Новгородском муниципальном районе на 2023-2025 годы».

Муниципальная программа разработана с целью развития потребительского рынка, повышения уровня жизни жителей района, а также выполнения ключевых целей, задач и показателей социально-экономического развития Новгородского района, предусмотренных в Стратегии социально-экономического развития Новгородского муниципального района до 2027 года, утвержденной решением Думы Новгородского муниципального района от 28.08.2020 №508.

3. Перечень и анализ социальных, финансово-экономических и прочих рисков реализации муниципальной программы

Применение программного метода сопряжено со следующими возможными рисками в достижении планируемых результатов:

1. Финансово-экономические риски:

риск снижения темпов экономического роста, ускорения инфляции, ухудшения внутренней и внешней конъюнктуры.

Финансово-экономические риски являются наиболее сложными в структуре рисков реализации муниципальной программы. Для предотвращения или минимизации негативного влияния указанных рисков на результаты реализации муниципальной программы предполагается проводить комплексный анализ реализации мероприятий муниципальной программы с целью выявления необходимости оперативного внесения изменений в структуру или содержание мероприятий муниципальной программы.

2. Нормативно-правовые риски:

риск внесения изменений в нормативные правовые акты Российской Федерации, которые приведут к невозможности выполнения мероприятий муниципальной программы.

Методом снижения законодательно-правовых рисков является оперативное реагирование на изменение норм действующего законодательства, которые могут повлиять на реализацию муниципальной программы, путем внесения необходимых изменений в муниципальную программу.

3. Внутренние риски:

риск неэффективности организации и управления реализацией муниципальной программы;

риск недостаточного уровня исполнительской дисциплины исполнителей муниципальной программы.

Мерами управления внутренними рисками являются выработка механизма управления реализацией муниципальной программы, обеспечивающего своевременную оценку ее результатов, обеспечение эффективного взаимодействия ответственного исполнителя и соисполнителей муниципальной программы.

4. Механизм управления реализацией муниципальной программы

Реализация муниципальной программы осуществляется в соответствии с перечнем программных мероприятий, представленным в приложении к муниципальной программе, посредством взаимодействия Администрации Новгородского муниципального района, ее структурных подразделений, юридических лиц и индивидуальных предпринимателей, осуществляющих деятельность в сфере торговли.

Оценку соотношения эффективности реализации муниципальной программы с приоритетами, целями и показателями прогноза социально-экономического развития района и контроль за реализацией муниципальной программы осуществляет заместитель Главы Администрации Новгородского муниципального района, организующий комплексное решение вопросов по развитию торговли на территории муниципального района.

Отраслевые (функциональные) органы и структурные подразделения Администрации Новгородского муниципального района, исполняющие мероприятия муниципальной программы ежеквартально до 05 числа месяца, следующего за отчетным периодом, представляют информацию о ходе выполнения муниципальной программы (отчет) в Комитет экономики.

Комитет экономики представляет ежеквартальную информацию о выполнении муниципальной программы заместителю Главы Администрации Новгородского района, курирующему соответствующую сферу деятельности, а также в Министерство промышленности и торговли Новгородской области до 10 числа, месяца, следующего за отчетным периодом.

5. ПОРЯДОК

расчета значений целевых показателей муниципальной программы и источники получения информации

№ целевого показателя в паспорте муниципальной программы	Наименование целевого показателя, единица измерения	Порядок расчета значения целевого показателя	Источник получения информации, необходимой для расчета целевого показателя
1.1.	Рост объектов розничной торговли (в % к предыдущему году)	-	Торговый реестр (сведения о хозяйствующих субъектах, осуществляющих торговую деятельность на территории муниципальных районов) (https://ofd.nalog.ru/)
1.2.	Увеличение оборота розничной торговли в расчете на душу населения (в % к предыдущему году)	-	Территориальный орган федеральной службы государственной статистики по Новгородской области (https://ofd.nalog.ru/)
2.1.	Увеличение торговых площадей (кв.м)	-	Торговый реестр (сведения о хозяйствующих субъектах, осуществляющих торговую деятельность на территории муниципальных районов) (https://ofd.nalog.ru/)
2.2.	Достижение обеспеченности населения района площадью торговых	-	Торговый реестр (сведения о хозяйствующих субъектах, осуществляющих торговую деятельность на территории

	объектов (в расчете на 1 тыс. человек)		муниципальных районов) (https://ofd.nalog.ru/)
2.3.	Количество отдаленных и труднодоступных населенных пунктов муниципального района в которых организации (за исключением государственных (муниципальных) учреждений) и индивидуальные предприниматели обеспечивают жителей услугами торговли посредством мобильных торговых объектов, осуществляющих доставку и реализацию товаров	-	Отчеты о деятельности, предоставляемые субъектами малого и среднего предпринимательства
3.1.	Проведение ярмарочных мероприятий (ед.)	-	Порядок организации ярмарок на территории области и продажи товаров (выполнения работ, оказания услуг), утвержденный постановлением Администрации Новгородской области от 10 июня 2011 года №241 «Об утверждении порядка организации ярмарок на территории области и продажи товаров (выполнение работ, оказание услуг) на них и требований к организации продажи товаров (в том числе подлежащих продаже на ярмарках соответствующих типов и включению в соответствующий перечень) (выполнения работ, оказания услуг) на ярмарках». Рекомендации Министерства промышленности и торговли Новгородской области и Министерства сельского хозяйства Новгородской области.
3.2.	Проведение сельскохозяйственных ярмарок (ед.)	-	

Приложение №1

к муниципальной программе «Развитие торговли
в Новгородском муниципальном районе на 2023-2025 годы»

Мероприятия муниципальной программы

№ п/п	Наименование мероприятия	Исполнитель	Срок реализации	Целевой показатель (номер целевого показателя из паспорта муниципальной программы)	Источник финансирования (районный, областной, федеральный бюджет)	Объем финансирования по годам (тыс. рублей)		
						2023	2024	2025
1	2	3	4	5	6	7	8	9
Задача 1. Создание на территории муниципального района современной инфраструктуры для наиболее полного удовлетворения спроса населения на потребительские товары								
1.1.	Организация работы по размещению на территории муниципального района новых объектов торговли	Комитет экономики; Комитет по земельным ресурсам; Администрации поселений	2023 - 2025	1.1., 1.2	-	-	-	-
1.2.	Оказание содействия хозяйствующим субъектам в размещении объектов торговли посредством предоставления в аренду свободных нежилых помещений, находящихся в муниципальной собственности	Комитет экономики; КУМИ	2023 - 2025	1.1., 1.2	-	-	-	-
ИТОГО ЗАДАЧА 1						0,0	0,0	0,0
Задача 2. Определение и реализация комплекса мер, направленных на повышение ценовой и территориальной доступности товаров								
2.1.	Проведение мониторинга обеспеченности населения муниципального района площадью торговых объектов с выявлением проблемных территорий	Комитет экономики	2023 - 2025	2.1, 2.2	-	-	-	-
2.2.	Проведение мониторинга цен на основные виды продовольственных товаров в целях определения экономической доступности товаров для населения муниципального района	Комитет экономики	2023 - 2025	2.1, 2.2	-	-	-	-
2.3.	Внесение изменений в утвержденные схемы размещения нестационарных торговых объектов с целью расширения объектов мелкорозничной торговой сети	Комитет экономики; Администрации поселений	2023 – 2025	2.1, 2.2	-	-	-	-
2.4.	Проведение мониторинга выполнения управляющими компаниями требований федерального законодательства в части упорядочения торговли на розничных рынках, реконструкции и преобразования их в стационарные торговые	Комитет экономики	2023 – 2025	2.1, 2.2	-	-	-	-

	объекты							
2.5.	Организация работы по расширению ассортимента непродовольственной группы товаров, в том числе с доставкой товаров под заказ	Комитет экономики	2023 – 2025	2.1, 2.2	-	-	-	-
2.6.	Предоставление субсидий на возмещение части затрат за приобретение горюче-смазочных материалов юридическим лицам (за исключением государственных (муниципальных) учреждений) индивидуальным предпринимателям для обеспечения жителей малонаселенных, отдаленных и (или) труднодоступных населенных пунктов Новгородского муниципального района услугами торговли посредством мобильных торговых объектов, осуществляющих доставку и реализацию товаров	Комитет экономики	2023 – 2025	2.3	районный бюджет	40,31776	0,0	0,0
					областной бюджет	403,17756	0,0	0,0
ИТОГО ПО ЗАДАЧЕ 2						443,49532	0,0	0,0
Задача 3. Стимулирование деловой активности и оказание содействия хозяйствующим субъектам, осуществляющим реализацию сельскохозяйственной продукции в целях обеспечения населения района продукцией высокого качества по доступным ценам								
3.1.	Организация и проведение конкурса «Лучшее предприятие торговли» среди организаций торговли и освещение результатов в средствах массовой информации	Комитет экономики	2023 – 2025	3.1, 3.2	-	-	-	-
3.2.	Организация и проведение выставок, ярмарок и иных мероприятий в целях стимулирования деловой активности хозяйствующих субъектов, осуществляющих торговую деятельность, и обеспечение взаимодействия хозяйствующих субъектов, осуществляющих торговую деятельность, и хозяйствующих субъектов, осуществляющих поставки товаров	Комитет экономики	2023 – 2025	3.1, 3.2	районный бюджет	50,0	30,0	30,0
3.3.	Проведение обучающих семинаров, конференций, «круглых столов» в целях информационно-методического обеспечения с представителями торговой сферы муниципального района по вопросам организации торговли	Комитет экономики	2023 – 2025	3.1, 3.2	-	-	-	-
ИТОГО ЗАДАЧА 3						50,0	30,0	30,0
ВСЕГО по муниципальной программе						493,49532	30,0	30,0

**Российская Федерация
Новгородская область
АДМИНИСТРАЦИЯ НОВГОРОДСКОГО МУНИЦИПАЛЬНОГО РАЙОНА**

ПО С Т А Н О В Л Е Н И Е

от 01.08.2023 № 438
Великий Новгород

**О внесении изменений в
постановление от 28.12.2015 №625**

В соответствии с Федеральными законами от 12.02.1998 №28-ФЗ «О гражданской обороне», от 21.12.1994 №68-ФЗ «О защите населения и территорий от чрезвычайных ситуаций природного и техногенного характера», постановлением Правительства Российской Федерации от 02.11.2000 № 841 «Об утверждении Положения об организации обучения населения в области гражданской обороны», руководствуясь Уставом муниципального образования Новгородский муниципальный район, Администрация Новгородского муниципального района **ПОСТАНОВЛЯЕТ:**

1. Внести следующие изменения в постановление Администрации Новгородского муниципального района от 28.12.2015 №625 «Об организации обучения неработающего населения в учебно-консультационных пунктах по гражданской обороне и чрезвычайным ситуациям в Новгородском муниципальном районе» (далее – Постановление):

1.1. В преамбуле слова «Постановлением Правительства Российской Федерации от 04.09.2003 №547 «О подготовке населения в области защиты от чрезвычайных ситуаций природного и техногенного характера»» заменить словами «Постановлением Правительства Российской Федерации от 18.09.2020 № 1485 «Об утверждении положения о подготовке граждан Российской Федерации, иностранных граждан и лиц без гражданства в области защиты от чрезвычайных ситуаций природного и техногенного характера»»;

1.2. Заменить слова «филиалов Муниципального бюджетного учреждения культуры «Межпоселенческая центральная библиотека»» словами «филиалов Муниципального автономного учреждения культуры «Межпоселенческая центральная библиотека»» в соответствующем падеже;

1.3. Подпункт 5.6 пункта 5 Постановления изложить в следующей редакции: «5.6 организовать подготовку организаторов (консультантов) учебно-консультационных пунктов на базе учебно-методического центра по гражданской обороне и чрезвычайным ситуациям ГОКУ «Управление ЗНЧС и ПБ Новгородской области»»;

1.4. Положение об учебно-консультационных пунктах по гражданской обороне и чрезвычайным ситуациям изложить в прилагаемой редакции (Приложение).

2. Опубликовать настоящее постановление в периодическом печатном издании Новгородского муниципального района «Официальный вестник Новгородского муниципального района» и разместить на официальном сайте Администрации Новгородского муниципального района в информационно-телекоммуникационной сети «Интернет».

Первый заместитель
Главы Администрации

И.И. Щербань

Приложение
к постановлению Администрации Новгородского
муниципального района от 01.08.2023 № 438

ПОЛОЖЕНИЕ ОБ УЧЕБНО-КОНСУЛЬТАЦИОННЫХ ПУНКТАХ ПО ГРАЖДАНСКОЙ ОБОРОНЕ И ЧРЕЗВЫЧАЙНЫМ СИТУАЦИЯМ

1. Общие положения

Настоящее Положение определяет основные цели и задачи, порядок создания, оснащения и функционирования учебно-консультационных пунктов (далее - У КП) по гражданской обороне и чрезвычайным ситуациям (далее – ГО и ЧС) в Новгородском муниципальном районе.

У КП предназначен для подготовки населения, не занятого в производстве и сфере обслуживания (неработающее население), по вопросам гражданской обороны и защиты от чрезвычайных ситуаций природного и техногенного характера.

У КП создается в соответствии с требованиями Федерального закона от 21.12.1994 № 68-ФЗ «О защите населения и территорий от чрезвычайных ситуаций природного и техногенного характера», Федерального закона от 12.02.1998 № 28-ФЗ «О гражданской обороне», постановления Правительства РФ от 02.11.2000 №841 «Об утверждении Положения об организации обучения населения в области гражданской обороны»

2. Цели и задачи

Главная цель создания У КП:

- обеспечение необходимых условий для подготовки неработающего населения по вопросам гражданской обороны и защиты от чрезвычайных ситуаций природного и техногенного характера по месту жительства.

Основные задачи:

- организация подготовки неработающего населения способам защиты от опасностей, возникающих при ведении военных действий или вследствие этих действий, а также при угрозе и возникновении чрезвычайных ситуаций природного и техногенного характера;

- выработка практических навыков по действиям в условиях чрезвычайных ситуаций мирного и военного времени;

- повышение уровня морально-психологического состояния населения в условиях угрозы и возникновения чрезвычайных ситуаций, а также при ликвидации их последствий;

- пропаганда важности и необходимости всех мероприятий, проводимых в области гражданской обороны и защиты от чрезвычайных ситуаций в современных условиях.

3. Организационная структура У КП

У КП создаются в сельских поселениях на базе филиалов Муниципального автономного учреждения культуры «Межпоселенческая центральная библиотека» комитета культуры Администрации Новгородского муниципального района (МАУК «Межпоселенческая центральная библиотека») и размещаются в специально отведенных для них помещениях или занимают часть помещения, специально оборудованного и способного выполнять свою функцию.

Организационная структура У КП может быть различной в зависимости от количества работников филиала, величины обслуживаемого сельского поселения и количества проживающего в нем неработающего населения, которую утверждает руководитель организации, на базе которой создаются У КП.

В качестве организаторов, инструкторов, консультантов выступают работники организации (филиалов), при которой создан У КП, назначаемые приказом руководителя. По решению руководителя организации, на базе которой создаются У КП, в состав У КП могут входить от 1 до 3 консультантов.

Организатор (консультант) является работником филиала МАУК «Межпоселенческая центральная библиотека» и осуществляет работу в У КП на общественных началах.

Вышеуказанные лица У КП, назначенные приказом по организации консультантом У КП, обязаны до начала выполнения обязанностей в качестве консультантов, пройти подготовку на базе учебно-методического центра по гражданской обороне и чрезвычайным ситуациям ГОКУ «Управление ЗНЧС и ПБ Новгородской области».

Периодичность подготовки (переподготовки) составляет один раз в 5 лет.

4. Организация работы

Деятельность У КП организуется в пределах сельского поселения, на которой осуществляют свою деятельность филиалы МАУК «Межпоселенческая центральная библиотека», на базе которой создаются У КП, и распространяется на неработающее население, проживающее на данной территории. К неработающему населению относят часть населения, включающую лиц, получающих пенсии по старости или на льготных условиях, и инвалидов.

Общее руководство подготовкой неработающего населения осуществляет Глава Новгородского муниципального района.

Управление по делам ГО и ЧС Администрации Новгородского муниципального района оказывает методическую помощь, помощь в проведении занятий, консультаций и оснащения У КП необходимыми наглядными пособиями (стендами) и учебным имуществом.

Непосредственным организатором обучения неработающего населения в У КП является руководитель организации, на базе которой созданы У КП. Он издает приказ (распоряжение), в котором определяет:

- место расположения У КП и других помещений, используемых для консультации неработающего населения в области ГО и ЧС;

- порядок работы У КП;

- организацию проведения занятий (консультаций);

- должностных лиц У КП, ответственных за проведение занятий (консультаций) и других мероприятий по обучению;

- порядок обеспечения У КП учебно-методической литературой, учебными пособиями и техническими средствами обучения;

- другие организационные вопросы.

Лицо, назначенное ответственным за проведение занятий (консультаций), организует обучение неработающего населения и ежегодно до 10 октября информирует Администрацию Новгородского муниципального района о проведенных мероприятиях.

Для проведения практических занятий и раскрытия наиболее сложных тем в области гражданской обороны, чрезвычайных ситуаций и пожарной безопасности, целесообразно привлекать по согласованию преподавательский состав учебно-методического центра по гражданской обороне и чрезвычайным ситуациям ГОКУ «Управление ЗНЧС и ПБ Новгородской области», преподавателей ОБЖ образовательных учреждений комитета образования Администрации Новгородского муниципального района.

По медицинским темам и по вопросам психологической подготовки населения, для проведения бесед, лекций и практических занятий, привлекать по согласованию работников учреждения здравоохранения.

Основными планируемыми документами У КП являются: план работы на год, распорядок дня и расписание занятий (консультаций), составленное из расчета 14 часов на учебный год. Темы занятий и количество часов на их изучение определяются с учетом местных условий и степени подготовленности обучаемых. План работы на год составляет и утверждает управление по делам ГО и ЧС Администрации Новгородского муниципального района.

Расписание занятий подготавливает ответственный за организацию обучения в У КП, утверждает руководитель организации, создающей У КП. Копии утвержденных расписаний занятий на новый учебный год, направляются в управление по делам ГО и ЧС Администрации Новгородского муниципального района. Продолжительность одного учебного часа составляет не более 45 минут.

Для определения лучших У КП управление по делам ГО и ЧС Администрации Новгородского муниципального района организует и проводит смотры-конкурсы, в ходе которых проверяется размещение, учебно-материальная база, организация работы, подготовка должностных лиц и качество проведения занятий.

По результатам смотра-конкурса принимается муниципальный правовой акт Администрации Новгородского муниципального района, в котором подводятся итоги работы У КП за год, обобщается передовой опыт, определяются лучшие У КП.

Контроль за работой У КП осуществляет начальник управления по делам ГО и ЧС Администрации Новгородского муниципального района.

5. Обучение неработающего населения

Подготовка неработающего населения в У КП осуществляется в соответствии с Примерной программой обучения неработающего населения Новгородского муниципального района в области гражданской обороны и защиты от чрезвычайных ситуаций природного и техногенного характера, утвержденной постановлением Администрации Новгородского муниципального района.

Основное внимание при обучении неработающего населения обращается на морально-психологическую подготовку, умелые действия в чрезвычайных ситуациях, характерных для мест его проживания, на воспитание у него чувства высокой ответственности за свою подготовку и подготовку своей семьи к защите от чрезвычайных ситуаций в мирное и военное время.

Методами подготовки и обучения неработающего населения являются:

- проведение занятий и консультаций по примерному тематическому плану;
- проведение пропагандистских и агитационных мероприятий (бесед, лекций, вечеров «Вопрос-ответ», консультаций, показов учебных кино- видеопленов);
- распространение и чтение памяток, листовок, пособий, прослушивание радиопередач и просмотр телепрограмм по тематике безопасности жизнедеятельности;

- участие в учениях и тренировках по гражданской обороне, защите от чрезвычайных ситуаций и пожарной безопасности;

- доведение информации по безопасности жизнедеятельности до населения.

С подавляющим большинством неработающего населения основными формами обучения являются:

- беседы, лекции, викторины;
- вечера вопросов и ответов;
- игры, дискуссии;
- встречи с участниками ликвидации последствий чрезвычайных ситуаций, руководящим составом и ветеранами гражданской обороны;

- просмотр кино-видеоматериалов, прослушивание аудиозаписей.

Кроме того, может применяться метод самостоятельной работы по изучению учебно-методической литературы.

Работа У КП строится по двум направлениям:

- обучение в небольших (до 10-12 человек) учебных группах;
- ведение консультационной деятельности во время посещения библиотеки населением. Их приглашают на беседу, отвечают на интересующие вопросы, предлагают посмотреть кино-видеофильм, познакомиться со средствами индивидуальной защиты.

Обучение населения осуществляется, по возможности круглогодично. Наиболее целесообразный срок обучения в группах – с 01 ноября по 31 мая. В другое время проводятся консультации и другие мероприятия.

Для проведения занятий в филиале вывешивается объявление о проведении занятий, в котором указывается дата, время и тема занятий. Неработающее население, которое посещает занятия, формируется в учебные группы. Оптимальным вариантом является группа из 10 – 12 человек. При создании учебных групп желательны учитывать возраст, состояние здоровья, уровень подготовки обучаемых по вопросам ГО и ЧС.

Большую часть учебного времени следует отводить практическим занятиям и тренировкам, в ходе которых отрабатывать действия по сигналам оповещения, правилам пользования средствами индивидуальной и коллективной защиты, эвакуационным мероприятиям. Продолжительность занятий одной группы составляет 1-2 учебных часа в день.

С учетом местных условий и подготовленности обучаемых, управление по делам ГО и ЧС Администрации Новгородского муниципального района подготавливает тематику занятий (план работы, темы занятий, конспекты) на каждый учебный год и направляет её директору МАУК «Межпоселенческая центральная библиотека».

В процессе обучения основное внимание следует обратить на выработку у людей правильного представления о тех чрезвычайных ситуациях, которые характерны для мест их проживания, показать реальные масштабы последствий, рассказывается, что надо делать в каждом конкретном случае.

В результате население должно:

- а) знать:
 - основные средства и способы защиты от аварийно-химических опасных веществ (АХОВ), современных средств поражения, последствий стихийных бедствий, аварий и катастроф;

- порядок действий по сигналу «Внимание всем!» и речевым сообщениям;

- правила поведения и основы организации эвакуации в чрезвычайных ситуациях мирного и военного времени;

- правила пожарной безопасности;

б) уметь:

- пользоваться индивидуальными и коллективными средствами защиты, изготавливать простейшие средства защиты органов дыхания и кожи;

- правильно действовать по сигналу «Внимание всем!» и речевым сообщениям;

- оказывать само- и взаимопомощь при травмах, ожогах, ранениях, кровотечениях;

- защищать детей и обеспечивать их безопасность при выполнении мероприятий гражданской защиты;

- правильно действовать в случае возникновения пожара.

6. Оборудование и оснащение У КП

УКП оборудуются в специально отведенном помещении или занимают часть помещения, специально оборудованного под необходимые условия для организации учебного процесса, вместимостью 10-15 человек. На видном месте располагается расписание дня, расписание занятий и консультаций.

Учебно-материальная база одного УКП комплектуется в соответствии с нормативными актами и методическими рекомендациями МЧС России.

Для граждан, желающих заниматься самостоятельно, в УКП размещаются нормативные правовые акты и другие руководящие документы, наставления, учебно-методические пособия, инструкции, подшивки журналов «Гражданская защита», памятки, рекомендации.

Содержание стендов должны быть просты в оформлении, доступным в понимании, убеждать людей в реальности защиты от поражений при возникновении ЧС, воспитывать высокие морально-психологические качества. Каждый посетивший УКП должен получать конкретную исчерпывающую информацию о возможных ЧС в Новгородском муниципальном районе его проживания, местах укрытия и маршрутах следования к ним, адреса пунктов выдачи средств индивидуальной защиты, порядке эвакуации.

7. Документация УКП

В УКП обязательна следующая документация:

а) копия постановления вместе с Положением об учебно-консультационных пунктах по гражданской обороне и чрезвычайным ситуациям;

б) приказ руководителя организации, создающей УКП, «Об организации работы учебно-консультационного пункта по обучению неработающего населения»;

в) план работы УКП на год (Приложение №1);

г) расписание дня УКП (Приложение №2);

д) расписание занятий (консультаций) на год (Приложение №3);

е) журнал учета лекций, бесед, консультаций и посещаемости на УКП (Приложение №4);

ж) журнал персонального учета населения, обратившегося за консультацией и прошедшего обучение на УКП (Приложение №5);

з) журнал учёта неработающего населения с указанием адресов и телефонов старших домов (Приложение №6);

и) обязанности начальника или консультанта УКП.

к) график дежурств по УКП консультантов (инструкторов) и других привлекаемых лиц организаций (Приложение №7);

л) паспорт УКП (Приложение №8).

8. Права, обязанности, ответственность

Консультант УКП отвечает за организацию и ход учебного процесса, состояние учебно-материальной базы.

Он имеет право:

- участвовать в анализе учебного процесса, в разработке и внедрении прогрессивных методов обучения;

- принимать решения о внесении изменений в методику обучения без снижения качества знаний;

Он обязан:

- знать и руководствоваться в своей работе нормативно-правовыми актами в области гражданской обороны, защиты от чрезвычайных ситуаций и обеспечения пожарной безопасности Российской Федерации;

- принимать участие в учебно-методических сборах, проводимых учебно-методическим центром ГОКУ «Управление ЗНЧС и ПБ Новгородской области»;

- разрабатывать и вести планирующие, учетные и отчетные документы;

- проводить на высоком профессиональном уровне занятия и другие учебные мероприятия в соответствии с планом работы и перечнем рекомендуемых тем;

- составлять годовой отчет о выполнении плана работы УКП и представлять его в управление по делам ГО и ЧС Администрации Новгородского муниципального района;

- составлять заявки на приобретение учебных и наглядных пособий, технических средств обучения, литературы, организовать их учет, хранение и своевременное списание;

- следить за содержанием помещения, соблюдением правил пожарной безопасности;

- поддерживать постоянное взаимодействие по вопросам обучения с управлением по делам ГО и ЧС Администрации Новгородского муниципального района, учебно-методическим центром ГОКУ «Управление ЗНЧС и ПБ Новгородской области» и иными заинтересованными организациями.

Ответственность:

- за качество и своевременность выполнения функций УКП;

- за планирование, организацию и ход учебного процесса;

- за состояние учебно-материальной базы УКП.

9. Финансирование

Финансирование подготовки неработающего населения в области гражданской обороны и защиты от чрезвычайных ситуаций осуществляется в пределах средств, предусмотренных в бюджете района.

Приложение №1

к Положению об учебно-консультационном пункте по гражданской обороне и чрезвычайным ситуациям

«Утверждаю»

Начальник управления по делам
ГО и ЧС Администрации Новгородского
муниципального района

(подпись) _____ (фамилия)
«__» _____ 20__ г.

ОБРАЗЕЦ ПЛАН

работы учебно-консультационных пунктов по ГО и ЧС Новгородского муниципального района на 20__ год по обучению неработающего населения

№ п/п	Дата проведения	Наименование мероприятия	Метод проведения	Кол-во часов
1	2	3	4	5

Приложение №2

к Положению об учебно-консультационном пункте по гражданской обороне и чрезвычайным ситуациям

«Утверждаю»

Директор МАУК «Межпоселенческая
центральная библиотека»

(подпись) _____ (фамилия)
«__» _____ 20__ г.

**ОБРАЗЕЦ
РАСПОРЯДОК**

работы учебно-консультационного пункта при филиале _____
(полное наименование филиала)

Понедельник с _____ до _____
Среда с _____ до _____
Пятница с _____ до _____

Консультант У КП филиала _____
(полное наименование филиала)

(подпись) _____ (фамилия)

Приложение №3
к Положению об учебно-консультационном пункте по
гражданской обороне и чрезвычайным ситуациям

«Утверждаю»
Директор МАУК «Межпоселенческая
центральная библиотека»

(подпись) _____ (фамилия)
«__» _____ 20__ г.

**ОБРАЗЕЦ
РАСПИСАНИЕ**

проводимых занятий (консультаций) на У КП при филиале _____
(полное наименование филиала)
на _____ месяц (год).

№ п/п	Наименование мероприятия	Метод проведения	Дата	Время	Руководитель	Отметка о выполнении

Консультант У КП филиала _____
(полное наименование филиала)

(подпись) _____ (фамилия)

Приложение №4
к Положению об учебно-консультационном пункте по
гражданской обороне и чрезвычайным ситуациям

ОБРАЗЕЦ

ЖУРНАЛ (лицевая сторона) учета лекций, бесед, консультаций и посещаемости на У КП при филиале

_____ (полное наименование филиала)

Начало «__» _____ 20__ г.
Окончание «__» _____ 20__ г.

(внутренняя форма журнала)

№ п/п	Дата проведения	Наименование мероприятия (занятие, консультация)	Тема мероприятия (обеспечение ПБ, средства индивидуальной защиты и т.д.)	Кто проводил (работник У КП, преподаватель ОБЖ, ГОКУ «Управление ЗНЧС и ПБ Новгородской области») и т.д.)	Кол-во человек
1	2	3	4	5	6

Приложение №5
к Положению об учебно-консультационном пункте по
гражданской обороне и чрезвычайным ситуациям

ОБРАЗЕЦ

ЖУРНАЛ (лицевая сторона) персонального учёта населения, обратившегося за консультацией и прошедшего обучение на У КП при филиале _____

_____ (полное наименование филиала)

Начало «__» _____ 20__ г.
Окончание «__» _____ 20__ г.

(внутренняя форма журнала)

№ п/п	Дата проведения	Тема мероприятия (обеспечение ПБ, средства индивидуальной защиты и т.д.)	ФИО, адрес, телефон	Кто проводил (работник У КП, преподаватель ОБЖ, ГОКУ «Управление ЗНЧС и ПБ Новгородской области») и т.д.)
1	2	3	4	5

Приложение №6
к Положению об учебно-консультационном пункте по
гражданской обороне и чрезвычайным ситуациям

ОБРАЗЕЦ

ЖУРНАЛ (лицевая сторона) учёта неработающего населения при филиале _____
(полное наименование филиала)

Начало «__» _____ 20__ г.
Окончание «__» _____ 20__ г.

(внутренняя форма журнала)

№ п/п	ФИО	Адрес, телефон	ФИО, телефон (старшего по дому (подъезду), старосты населенного пункта и т.д.)
1	2	3	4

ОБРАЗЕЦ

ЖУРНАЛ (лицевая сторона) учёта неработающего населения при филиале _____
(полное наименование филиала)

Начало «__» _____ 20__ г.
Окончание «__» _____ 20__ г.

(внутренняя форма журнала)

№ п/п	ФИО консультанта (инструктора) и других привлекаемых лиц, телефон	Дата, время дежурства
1	2	3

Приложение №8
к Положению об учебно-консультационном пункте по
гражданской обороне и чрезвычайным ситуациям

ПАСПОРТ

учебно-консультационного пункта по гражданской обороне и чрезвычайным ситуациям

1. ОБЩИЕ СВЕДЕНИЯ

№ п/п	Наименование показателя	Значение показателя
1.	Полное наименование	
2.	Почтовый адрес, телефон, факс	
3.	Дата создания	
4.	Принадлежность к конкретному предприятию, организации или учреждения	
5.	Фамилия, имя, отчество консультанта	
6.	Дата обучения консультанта	
7.	Общая численность неработающего населения (чел.), закрепленного за УКП ГОЧС	
8.	Наличие оборудованного класса (помещения)	
9.	Вместимость помещения УКП ГОЧС (обеспечение столами и стульями)	
10.	Дата заполнения паспорта	
11.	Подпись, должность, контактный телефон лица, ответственного за заполнение	

2. ХАРАКТЕРИСТИКА УЧЕБНО-МАТЕРИАЛЬНОЙ БАЗЫ

2.1. Руководящие и планирующие документы

№ п/п	Наименование показателя	Значение показателя (имеется/не имеется)
1.	Копия Постановления о создании УКП ГОЧС на территории Новгородского муниципального района	
2.	Приказ руководителя предприятия, организации или учреждения, при котором создан УКП ГО, об организации его работы	
3.	План работы УКП ГОЧС на год	
4.	Распорядок дня работы УКП ГОЧС	
5.	Расписания занятий и консультаций на год	
6.	Журналы учета лекций, бесед, консультаций и посещаемости на УКП	
7.	Журнал персонального учёта населения, обратившегося за консультацией и прошедшего обучение на УКП	
8.	Журнал учёта неработающего населения с указанием адресов и телефонов старших домов	
9.	График дежурств по УКП сотрудников предприятия, организации или учреждения и других привлекаемых для этого лиц	
10.	Обязанности начальника и консультантов УКП по ГОЧС	
11.	Программа подготовки (с содержанием тем) неработающего населения	
12.	Методические разработки по проведению занятий согласно утвержденной программе	
13.	Планы проведения занятий	
14.	Наличие оборудованного класса	

2.2. Учебно-материальная база

Наименование	Значение показателя (имеется: с указанием количества /не имеется)
1. Информационно-справочные материалы:	
1. Конституция Российской Федерации 2. Федеральный закон «О гражданской обороне» 3. Федеральный закон «О защите населения и территорий от чрезвычайных ситуаций природного и техногенного характера» 4. Постановление Правительства Российской Федерации от 2.11.2000 №841 «Об утверждении положения о подготовке населения в области ГО» 5. Гражданская оборона и защита от чрезвычайных ситуаций для работающего населения: пособие для самостоятельного изучения.-3-е изд., пераб. И доп.-М.:ООО «ТЕРМИКА.РУ», 2018 6. Камышанский М.И и др. Оповещение и информирование в системе мер гражданской обороны, защиты от чрезвычайных ситуаций и пожарной безопасности. Действия должностных лиц и населения.-М.:ИРБ,2011 7. Создание и подготовка нештатных формирований по обеспечению выполнения мероприятий по ГО.-М.:ИРБ,2018 8. Подготовка и проведение учений и тренировок нештатными АСФ, работниками организаций и предприятий.-М.:ИРБ,2013	
2. Учебно-методическое обеспечение:	
- подписка на журналы: «Гражданская защита», «Военные знания», «Пожарное дело», «112 Единая служба спасения», «ОБЖ»	

• Консультант УКП ГОЧС

(подпись)

(фамилия)

**Российская Федерация
Новгородская область
АДМИНИСТРАЦИЯ НОВГОРОДСКОГО МУНИЦИПАЛЬНОГО РАЙОНА**

ПОСТАНОВЛЕНИЕ

от 02.08.2023 № 440
Великий Новгород

О силах и средствах районного звена областной территориальной подсистемы единой государственной системы предупреждения и ликвидации чрезвычайных ситуаций

В соответствии с постановлением Правительства Российской Федерации от 30.12.2003 № 794 «О единой государственной системе предупреждения и ликвидации чрезвычайных ситуаций», постановлением Правительства Российской Федерации от 08.11.2013 № 1007 «О силах и средствах единой государственной системы предупреждения и ликвидации чрезвычайных ситуаций», постановлением Администрации Новгородской области от 24.09.2004 № 220 «О мерах по выполнению постановления Правительства Российской Федерации от 30.12.2003 № 794», постановлением Администрации Новгородской области от 22.08.2005 № 305 «О силах и средствах областной территориальной подсистемы единой государственной системы предупреждения и ликвидации чрезвычайных ситуаций», а также в целях совершенствования районного звена областной территориальной подсистемы единой государственной системы предупреждения и ликвидации чрезвычайных ситуаций (далее - районного звена ОТП РСЧС) Администрация Новгородского муниципального района **ПОСТАНОВЛЯЕТ:**

1. Утвердить прилагаемый перечень сил и средств районного звена ОТП РСЧС Новгородского муниципального района и время готовности сил и средств районного звена ОТП РСЧС Новгородского муниципального района.

2. Рекомендовать городским поселениям Новгородского муниципального района:

2.1 ежегодно в срок до 10 января направлять в управление по делам ГО и ЧС Администрации Новгородского муниципального района данные об изменениях в составе и структуре сил и средств постоянной готовности на территории муниципального образования по состоянию на 01 января.

3. Рекомендовать руководителям ООО «МПАТП-1» и ООО «Новгородская ПМК-1» обеспечивать в первоочередном порядке по заявкам Администрации Новгородского муниципального района выделение транспортных средств для эвакуации населения, доставки в районы чрезвычайных ситуаций (происшествий) и обратно сил, средств и специальных грузов, необходимых для предотвращения и ликвидации чрезвычайных ситуаций (происшествий), за счет средств, предусмотренных в резервном фонде Администрации Новгородского муниципального района на ликвидацию угрозы и последствий чрезвычайных ситуаций (происшествий), или за счет средств организаций, где произошла чрезвычайная ситуация (происшествие).

4. Управлению по делам ГО и ЧС Администрации Новгородского муниципального района:

4.1 обеспечить согласование изменений, вносимых в принятые положения о районном звене ОТП РСЧС с организациями, входящими в состав районного звена ОТП РСЧС;

4.2 обеспечить учет и обновление данных о силах и средствах постоянной готовности районного звена ОТП РСЧС;

4.3 ежегодно в срок до 10 января представлять в Государственное областное казенное учреждение «Управление защиты населения от чрезвычайных ситуаций и по обеспечению пожарной безопасности Новгородской области» (далее - ГОКУ «Управление ЗНЧС и ПБ Новгородской области») данные об изменениях в составе и структуре сил постоянной готовности на территории муниципального образования по состоянию на 01 января.

5. Признать утратившим силу:

5.1 постановление Администрации Новгородского района от 31.07.2020 года № 296 «О силах и средствах районного звена областной территориальной подсистемы единой государственной системы предупреждения и ликвидации чрезвычайных ситуаций».

6. Контроль за выполнением постановления возложить на начальника управления по делам ГО и ЧС Администрации Новгородского муниципального района В.А. Купчика.

7. Опубликовать настоящее постановление в периодическом печатном издании Новгородского муниципального района «Официальный вестник Новгородского муниципального района» и разместить на официальном сайте Администрации Новгородского муниципального района в информационно-телекоммуникационной сети «Интернет».

Первый заместитель
Главы Администрации

И.И. Щербань

УТВЕРЖДЕН
постановлением Администрации Новгородского
муниципального района от 02.08.2023 № 440

Перечень сил и средств районного звена ОТП РСЧС Новгородского муниципального района

Органы управления РСЧС								
№ п/п	Вид органа	Наименование органа	Силы и средства (всего)		Силы и средства на дежурстве		Время готовности	
			Кол-во личного состава (чел.)	Кол-во техники (ед.)	Кол-во личного состава (чел.)	Кол-во техники (ед.)	Рабочее время	Нерабочее время
1	Координационный орган	Комиссия по предупреждению и ликвидации чрезвычайных ситуаций и обеспечению пожарной безопасности Администрации Новгородского муниципального района	21	7	-	-	1 час	2 часа
2	Постоянно действующий орган управления	Управление по делам ГО и ЧС Администрации Новгородского муниципального района	5	-	-	-	1 час	2 часа
3	Орган	Единая дежурно-	13	-	3	-	круглосуточно	-

	повседневного управления	диспетчерская служба (далее-ЕДДС) Новгородского муниципального района											
4	Оперативная группа муниципального района (подвижный пункт управления)	Администрация Новгородского муниципального района	4	1	-	-	1 час	2 часа					
5	Оперативная группа местного гарнизона пожарной охраны Новгородского муниципального района	10 отряд противопожарной службы Новгородской области ГОКУ «Управление ЗНЧС и ПБ Новгородской области»	2	1	-	-	10 минут	1 час					
Итого органы управления РСЧС			45	9	3	-	-	-					

Силы и средства														
№ п/п	Наименование организации	Адрес организации	Телефон	Силы и средства (всего)		Силы и средства наблюдения и контроля				Силы и средства ликвидации ЧС				
				Кол-во л/с (чел.)	Кол-во техники (ед.)	На дежурстве		Всего		На дежурстве		Всего		
						Кол-во л/с (чел.)	Кол-во техники (ед.)	Кол-во л/с (чел.)	Кол-во техники (ед.)	Кол-во л/с (чел.)	Кол-во техники (ед.)	Кол-во л/с (чел.)	Кол-во техники (ед.)	
Силы и средства муниципального образования														
1	Комитет коммунального хозяйства, энергетики, транспорта и связи Администрации Новгородского муниципального района	Великий Новгород ул. Большая Московская д. 78	943-608	4	1	-	-	4	1	-	-	-	-	
2	Комитет финансов Администрации Новгородского муниципального района	Великий Новгород ул. Большая Московская д. 78	630-459	2	1	-	-	2	1	-	-	-	-	
3	Комитет образования Администрации Новгородского муниципального района	Великий Новгород ул. Германа д. 11	763-536	2	1	-	-	2	1	-	-	-	-	
4	Комитет культуры Администрации Новгородского муниципального района	д. Григорово, ул. Центральная, д.6	78-00-48	3	3	-	-	3	3	-	-	-	-	
5	ООО «Новгородский бекон»	д. Чечулино	682-631	6	4	-	-	-	-	-	-	6	4	
6	ООО «Комбинат общественного питания»	п. Панковка ул. Строительная д.17	794-189											
6.1	Подвижной пункт продовольственного снабжения			2	2	-	-	-	-	-	-	-	2	2
6.2	Кафе «Русь»			п. Пролерарий, ул. Ленинградская, д.11	744-403	2	-	-	-	-	-	-	-	2
7	МУП «Коммунальное хозяйство Новгородского муниципального района»	д. Новая Мельница, д.17А	8-921-191-64-88, 67-50-27											
7.1	Аварийно-диспетчерская служба	д. Лесная ВОС, ул. Дружбы Народов	т. 748-533, 8-921-191-52-51	1	-	-	-	-	-	1	-	1	-	

7.2	участок № 1 (ВКУ Лесная, Борки, Сергово).	д. Лесная ВОС, ул. Дружбы Народов	748-533, 8-921- 191-59- 17	9	3	-	-	-	-	-	-	9	3
7.3	участок №2 (ВКУ Болотное, Ермолино, Шолохово, Савино)	д. Савино база ВКХ	8-921- 191-76- 65	8	1	-	-	-	-	-	-	8	1
7.4	Участок №3 (ВКУ Захарьино, Подберезье, Чечулино)	д. Подберезье КНС	8-921- 606-07- 74	7	3	-	-	-	-	-	-	7	3
7.5	Участок №4 (п.Тесовский, п.Тесово- Нетыльский,	п. Тесовский ул. Фрезерная д. 17а	8-921- 191-67- 01	8	4	-	-	-	-	-	-	8	4
7.6	Участок №5 (п.Пролетарий, д.Новоселицы.)	п. Пролетарий ВОС	8-921- 191-65- 35	18	6	-	-	-	-	-	-	18	6
8	ООО «Новгородская ПМК-1»	п. Панковка ул. Промышленная д.1	791-998	10	6	2	1	2	1	-	-	10	6
Итого за силы и средства муниципального образования				82	35	2	1	13	7	1	-	71	29
Силы и средства, привлекаемые от областной территориальной подсистемы РСЧС													
9	ГОБУЗ «Новгородская станция скорой медицинской помощи»	Великий Новгород, ул. Обороны, д. 24	774-271										
9.1	Подстанция №6 ГОБУЗ «НССМП» п. Пролетарий	п. Пролетарий, ул. Ленина, д.10	103, 03	11	2	-	-	-	-	2	1	11	2
9.2	Подстанция №2 ГОБУЗ «НССМП» д.Пятилипы	д. Пятилипы	103, 03	7	1	-	-	-	-	2	1	7	1
10	ГОБУЗ «Новгородская центральная районная больница»	д. Трубичино, д.37а	741-336										
10.1	Пролетарская больница	п. Пролетарий, ул. Ленина, д.10	744-243, 744-189	113	2	-	-	-	-	9	1	104	1
10.2	Центральная поликлиника	д. Трубичино, д.37а	741-336	117	4	-	-	-	-	-	-	117	4
10.3	Бронницкая амбулатория	с. Бронница, ул. Молодёжная д. 2а	749-075	8	1	-	-	-	-	-	-	8	1
10.4	Борковская амбулатория	д. Борки, ул. Покровского д.3	747-260	7	1	-	-	-	-	-	-	7	1
10.5	Лесновская амбулатория	д. Лесная, ул. Мира д.1	748-667	6	1	-	-	-	-	-	-	6	1
10.6	Савинская амбулатория	д. Савино, ул. Центральная д. 26	749-336	5	1	-	-	-	-	-	-	5	1
10.7	Панковская амбулатория	п. Панковка, ул.Строительная д. 13, ул.Индустриальная д. 4, ул.Заводская д. 101	791-783 788-098	19	1	-	-	-	-	-	-	19	1
10.8	Ермолинская амбулатория	д. Ермолино, д. 49	747-762	6	1	-	-	-	-	-	-	6	1
10.9	Подберезская амбулатория	д. Подберезье, ул. Новая, д. 13	742-526	7	-	-	-	-	-	-	-	7	-
10.10	Новоселицкая амбулатория	д. Новоселицы, ул. Школьная д. 3а	740-594	9	1	-	-	-	-	-	-	9	1
10.11	Сырковская амбулатория	д.Сырково, ул. Пролетарская д. 10	793-829	6	-	-	-	-	-	-	-	6	-
10.12	Тесово- Нетыльская амбулатория	п. Тесово- Нетыльский, ул. Советская д.27	743-477	14	1	-	-	-	-	-	-	14	1
10.13	Чечулинская амбулатория	д. Чечулино д. 15	749-729	10	-	-	-	-	-	-	-	10	-
10.14	Тесовская амбулатория	п. Тесовский, ул. Торфяников д. 17	748-403	3	1	-	-	-	-	-	-	3	1
10.15	Ильменская амбулатория	д. Ильмень ул.Новая д.6	749-539	5	-	-	-	-	-	-	-	5	-
10.16	Григоровская амбулатория	д. Григорово	787-907 746-191	6	-	-	-	-	-	-	-	6	-

10.17	Новомельницкий ЦОВП	д. Новая Мельница д.102 а	747-911	2	1	-	-	-	-	-	-	2	1
10.18	Захарьинский ФАП	д. Захарьино, Рахманинова д. 17	748-721	2	1	-	-	-	-	-	-	2	1
10.19	Волховецкий ФАП	д. Волховец	749-655	2	1	-	-	-	-	-	-	2	1
10.20	Божонский ФАП	ул. Новая д.16	742-869	4	1	-	-	-	-	-	-	4	1
10.21	Прилукский ФАП	д. Прилуки д. 93	740-514	2	1	-	-	-	-	-	-	2	1
10.22	Ситненский ФАП	д. Ситно, Веселая д.9	748-835	2	1	-	-	-	-	-	-	2	1
10.23	Толстикowski ФАП	д. Толстиково д.20	749-493	2	1	-	-	-	-	-	-	2	1
10.24	Шолоховский ФАП	д.Шолохово д.1	787-798	2	1	-	-	-	-	-	-	2	1
10.25	Болотненский ФАП	д. Болотная д. 35	742-055	1	-	-	-	-	-	-	-	1	-
10.26	Гостецкий ФАП	д. Госцы ул.Молодежная д.9	745-447	2	1	-	-	-	-	-	-	2	1
10.27	Дубровский ФАП	д.Дубровка д.46/5	748-817	2	1	-	-	-	-	-	-	2	1
10.28	Красностанский ФАП	д.Красные станки д.106	744-917	2	1	-	-	-	-	-	-	2	1
10.29	Мытненский ФАП	д.Мытно ул.Евстигнеева д.23	748-121	2	-	-	-	-	-	-	-	2	-
10.30	Слутский ФАП	д.Слутка д.51а	749-493	2	-	-	-	-	-	-	-	2	-
10.31	Частовский ФАП	ул.Центральная д.71	8-921-026-09-54	2	-	-	-	-	-	-	-	2	-
10.32	Холынский ФАП	д. Холынья д.1а	740-514	2	-	-	-	-	-	-	-	2	-
10.33	Серговоский ФАП	д. Сергово д.7а	747-306	2	1	-	-	-	-	-	-	2	1
10.34	Селогорский ФАП	д. Село-Гора ул. Черепанова д.97а	780-185	2	1	-	-	-	-	-	-	2	1
11	ОБУ «Новгородская районная ветеринарная станция»	Великий Новгород, ул.Черепичная, д.20	778-309	9	2	-	-	5	1	-	-	4	1
11.1	Пригородная ветеринарная лечебница	Великий Новгород, ул. Черепичная, д.20	8-911-605-13-54	2	2	-	-	1	1	-	-	1	1
11.2	Пролетарская ветеринарная лечебница	с. Бронница, ул.Березки, д.5	8-911-605-13-64	2	2	-	-	1	1	-	-	1	1
11.3	Ермолинская ветеринарная лечебница	д. Ермолино	8-951-721-13-56	2	-	-	-	1	-	-	-	1	-
11.4	Ильменская ветеринарная лечебница	д. Ильмень, ул. Центральная, д.21	8-960-202-00-98	2	-	-	-	1	-	-	-	1	-
11.5	Рогавский ветеринарный участок	п. Тесово-Нетыльский, ул. Матросова, д.6	743-446	2	-	-	-	1	-	-	-	1	-
11.6	Госветврачи на ООО «Новгородский Бекон»	д. Чечулино	682-660	1	-	-	-	1	-	-	-	-	-
11.7	Госветврачи на ОАО «Подберезский комбинат хлебопродуктов»	д. Подберезье	742-641 доб.362 5	1	-	-	-	1	-	-	-	-	-
11.8	Госветврачи на РЦ «Агроторг»	д. Чечулино	8-495-139-26-13 доб.786 39	1	-	-	-	1	-	-	-	-	-
12	ГОКУ «Управление ЗНЧС и ПБ Новгородской области 10 отряд противопожарной службы Новгородской области»	Великий Новгород ул.Черняховского д. 40	678-680										
12.1	ПЧ-27	п. Тесово-Нетыльский,	743-444	20	4	-	-	1	-	4	1	19	4

		ул. Возрождения, д. 11											
12.2	ПЧ-28	п. Тесовский, ул. Центральная д. 4	748-401	16	5	-	-	1	-	3	1	15	5
12.3	ПЧ-29	п. Пролетарий, ул. Пролетарская д. 1	744-401	30	4	-	-	1	-	6	2	29	4
12.4	ПЧ-56	мкр. Кречевицы 1/18	787-324	21	2	-	-	1	-	4	1	20	2
13	Новгородское ОГБУ по обслуживанию водных объектов «Облводобъект»	Великий Новгород наб. А. Невского д.18.а	8-991- 390-56- 99, факс – 8(8162) 663009	7	4	-	-	-	-	4	2	7	4
14	ГОКУ «Новгородское лесничество»	д. Новая Мельница д.26	745-993										
14.1	Новгородское участковое лесничество	д. Новая Мельница д.26	8-921- 696-68- 29	1	1	-	-	1	1	-	-	-	-
14.2	Ермолинское участковое лесничество	д. Новая Мельница д.26	8-921- 706-25- 26	1	1	-	-	1	1	-	-	-	-
14.3	Мясноборское участковое лесничество	д. Новая Мельница д.26	8-921- 696-68- 28	2	1	-	-	2	1	-	-	-	-
14.4	Советское участковое лесничество	п. Тесово- Нетельский пер. Вокзальный д.1	8-921- 696-68- 28	1	1	-	-	1	1	-	-	-	-
14.5	Татинское участковое лесничество	д. Новая Мельница д.26	8-982- 568-23- 51	1	-	-	-	1	-	-	-	-	-
14.6	Медведское участковое лесничество	д. Борок д.32	747-266; 8-921- 696-68- 29	1	1	-	-	1	1	-	-	-	-
14.7	Пригородное участковое лесничество	д. Новоселицы ул. Центральная д.10а	740-764; 8-921- 840-09- 56	2	1	-	-	2	1	-	-	-	-
14.8	Вишерское участковое лесничество	д. Новоселицы ул. Центральная д.10а	740-764; 8-921- 840-09- 55	2	1	-	-	2	1	-	-	-	-
14.9	Волховское участковое лесничество	д. Новоселицы ул. Центральная д.10а	740-764; 8-921- 840-09- 52	2	1	-	-	2	1	-	-	-	-
14.10	Мстинское участковое лесничество	д. Прилуки д.65	8-911- 602-77- 41	2	1	-	-	2	1	-	-	-	-
14.11	Пролетарское участковое лесничество	п. Пролетарий ул. Мстинских партизан д.20	744-632; 8-921- 840-09- 53	2	1	-	-	2	1	-	-	-	-
15	НОАУ «Лесозащитный противопожарный центр- Новгородлес»	г. Великий Новгород, ул. Ильина, д. 38	679-044	37	33	1	-	1	-	1	-	36	33
16	ООО «МПАТП-1»	Великий Новгород ул. Нехинская д. 1	621-420	4	3	-	-	1	1	1	-	3	3
17	МУП «Новгородский водоканал»	Великий Новгород. ул. Германа, д.33	772-983										
17.1	Участок аварийно- восстановительн ых работ (водоснабжение)	Великий Новгород, ул. Германа д.256	778-098; 774-416	37	6	-	-	-	-	18	3	37	6
17.2	Аналитическая лаборатория качества воды	Великий Новгород, ул. Германа д.33	778-098; 774-416	8	1	-	-	8	1	-	-	-	-
17.3	Аналитическая лаборатория «Вода питьвая»	Великий Новгород Юрьевское шоссе д.1	778-098; 774-416	20	1	-	-	20	1	-	-	-	-
17.4	Участок эксплуатации	Великий Новгород, ул. Германа д.256	778-098, 774-416	41	8	-	-	-	-	28	6	41	8

	сетей водоотведения												
17.5	Аварийно-диспетчерская служба	Великий Новгород, ул. Германа д.25б	778-098, 774-416	7	1	-	-	-	-	7	1	7	1
Итого за силы и средства, привлекаемые от областной территориальной подсистемы РСЧС				683	119	1	-	64	16	89	20	610	103
Силы и средства, привлекаемые от функциональных подсистем РСЧС													
18	Новгородский центр по гидрометеорологии и мониторингу окружающей среды-филиал ФГБУ «Северо-Западное управление по гидрометеорологии и мониторингу окружающей среды»	Великий Новгород ул. Нехинская д.55 к2	670-197										
18.1	Гидрологический пост	д. Козынево	670-197	1	-	-	-	1	-	-	-	-	-
19	МО МВД РФ «Новгородский»	Великий Новгород ул. Б.С.-Петербургская д. 146а	640-555	50	7	10	7	10	7	10	7	40	7
20	Новгородский ПСО филиал ФГКУ «СЗРПСО МЧС России» поиска и спасания на водных объектах	Великий Новгород ул. Державина, д.5	662-755; 8-921-200-20-99	34	39	-	-	-	-	4	2	10	4
21	Центр ГИМС Главного управления МЧС России по Новгородской области (Новгородское отделение)	Великий Новгород ул. 20 января д. 2а	667-433	5	5	-	-	-	-	-	-	5	5
22	ООО «Солид» (подрядная организация ГОКУ «Новгородавтодор»)	Великий Новгород, ул. Славная, д. 55	943-325	22	17	2	1	7	7	2	1	22	17
23	АО «ПО РосДорСтрой» (подрядная организация ФКУ Упрдор «Россия»)	Новгородская обл. г. Валдай пр. Васильева, д. 16	8-921-190-50-60 (81666) 2-17-34	25	20	20	6	25	20	10	6	10	6
24	ООО «ПроектСтрой» (подрядная организация ФКУ Упрдор «Россия»)	г. Москва, Севастопольский пр-т, д.45, к.1, оф.44	8(495)64 1-77-72 8(495)64 5-19-33	10	7	-	-	2	2	-	-	8	5
25	ФГБУ «Станция агрохимической службы «Новгородская»	д. Борки ул. Школьная д.3	747-228										
25.1	Административно-управленческий аппарат			3		-	-	3		-	-	-	-
25.2	Отдел плодородия почв и применения средств химизации			3	3	-	-	3	3	-	-	-	-
25.3	Отдел химического анализа почв, агрохимикатов, агроэкологии и токсикологии			3		-	-	3		-	-	-	-
25.4	Отдел химического анализа растениеводческ			3		-	-	3		-	-	-	-

	ой и пищевой продукции												
26	АО «Новгородоблэнерго»	Великий Новгород, ул. Германа, д. 33.к.3	680-115										
26.1	Оперативно-диспетчерская служба			1	-	-	-	-	-	1	-	1	-
26.2	участок п. Панковка	Великий Новгород, ул. Германа, д. 33.к.3	680-399	6	3	-	-	-	-	-	-	6	3
26.3	участок п. Пролетарий	п. Пролетарий, ул. Песочная д. 10А	744-172	5	2	-	-	-	-	-	-	5	2
26.4	участок п. Тесово-Нетыльский	п. Тесово-Нетыльский, ул. Возрождения д. 15	743-447	5	2	-	-	-	-	-	-	5	2
27	ПО «Ильменские электрические сети» филиала ОАО «МРСК Северо-Запада»	Великий Новгород, ул. Нехинская, д.61а	623-527										
27.1	Оперативно-диспетчерская служба		625-211	2	-	-	-	-	-	1	-	2	-
27.2	Служба линий	Великий Новгород, Колмово, пер. Базовый д.2а	625-318, 984-273	5	1	-	-	-	-	-	-	5	1
27.3	Новгородский РЭС Оперативно-диспетчерская группа	Великий Новгород, ул. Нехинская, д.61б	774-380 8(921)20 0-12-24	5	-	-	-	-	-	1	-	2	-
27.4	Новгородский участок	Великий Новгород, ул. Нехинская, д.61б	774-380 8(921)20 0-12-24	27	5	-	-	-	-	2	1	19	5
27.5	Пролетарский участок	п. Пролетарий ул. Пролетарская д. 12	774-380 8(921)20 0-12-24	16	2	-	-	-	-	2	1	8	2
27.6	Подберезский участок	п. Подберезье	774-380 8(921)20 0-12-24	5	1	-	-	-	-	-	-	2	1
27.7	Оперативно-диспетчерская группа	п. Тесово-Нетыльский ул. Электросеть ПС-Рогавка	743-179	5	-	-	-	-	-	1	-	1	-
27.8	Отдельный Рогавский участок	п. Тесово-Нетыльский ул. Электросеть ПС-Рогавка	743-184 984-224	8	4	-	-	-	-	8	2	8	4
27.9	ПС «Тесово-2»		748-484	2	-	-	-	-	-	1	-	1	-
27.10	Шимский участок д. Лесная Шимского РЭС	п. Шимск ул. Комсомольская, д. 42	8(816-56)- 5-44-11	7	2	-	-	-	-	2	1	7	2
28	ООО «Тепловая Компания Новгородская»	Великий Новгород, ул. Нехинская д.1А	775-444										
28.1	Аварийно-диспетчерская служба	Великий Новгород пр. Энергетиков д. 3	642-115 8-921-207-60-95	16	1	4	1	16	1	-	-	-	-
29	Филиал в Новгородской и Псковской областях ПАО «Ростелеком»	Великий Новгород ул. Людогоща, д.2	782-510										
29.1	Оперативно-диспетчерская служба	Великий Новгород, ул. Людогоща, д.2	731-109	2	-	-	-	-	-	2	-	2	-
29.2	Аварийно-восстановительная бригада	Великий Новгород, ул. Московская, д.5		10	3	-	-	-	-	-	-	10	3
30	Филиал АО «Газпром	г. Великий Новгород, ул.	620-733										

	газораспределен ие Великий Новгород»	Загородная д.2 к 1											
30.1	Аварийно- спасательное формирование		04 620-733 974-615	20	5	-	-	-	-	-	-	20	5
30.2	Аварийно- техническая группа		974-615 620-734	14	1	-	-	14	1	-	-		
30.3	Производственно -технический отдел		621-439	8	1	-	-	8	1	-	-	-	-
30.4	Служба подземных газопроводов		620-734	6	2	-	-	-	-	6	2	-	-
30.5	АДС зона ответственности г.В.Новгород, п.Панковка, д.Савино, д.Чечулино, д.Борки, д.Лесная, д.Ермолино, д.Подберезье, д. Трубичино, д. Плетниха, д. Новая Мельница, д. Новое Кунино, д. Радиваново, д. Хутынь, д. Новая Деревня, д. Григорово, д. Сырково, д. Губарево, д. Болотная, д. Шолохово, д. Волотово, д. Старое Ракомо, д. Юрьево, д. Витка, д. Мясной Бор, д. Захарьино		974-615	2	1	-	-	-	-	2	1	-	-
30.6	ФАДС зона ответственности п. Пролетарий, с.Бронница, д.Божонка, д.Новоселицы, д.Войцы, д.Гостцы, д.Красные Станки, д.Холынья	п. Пролетарий, ул. Линейная, д.6	744-104	2	1	-	-	-	-	2	1	-	-
31	Филиал ООО «Газпром трансгаз Санкт- Петербург» Новгородское линейное производственно е управление магистральных газопроводов (Новгородское ЛПУМГ)	Великий Новгород, ул. Б. Санкт- Петербургская, 190	тел. ДДС 64-24- 39, 94-48-10 тел. охраны 64-19-44 94-48-41	74	6	5	-	5	-	69	6	69	6
32	ООО «Новгороднефтеп родукт»	Великий Новгород, ул. Германа д. 20	771-010; 731-902										
32.1	Новгородская нефтебаза	Трубичинское с/п, производственная база, строение 15	742-671	49	1	-	-	-	-	9	-	49	1
32.2	АЗС №4	с. Бронница. Ул. Бронницкая, д. 158	748-942	2	-	-	-	-	-	2	-	-	-

32.3	АЗС №23	п. Панковка, 9 км. федеральной трассы Р-56	748-942	2	-	-	-	-	-	2	-	-	-
32.4	АЗС №28	Трубинское с/п, производственная база, сооружение №1	742-566	2	-	-	-	-	-	2	-	-	-
32.5	АЗС №35	Савинское с/п, 500 км. автодороги М-10 «Россия», сооружение №1	8-921-208-58-22	1	-	-	-	-	-	1	-	-	-
32.6	ООО «Новгородское аварийно-спасательное формирование»	Великий Новгород, Вяжишский проезд, д. 12	996-931; 8-921-194-57-77	21	7	-	-	-	-	4	-	21	7
Итого за силы и средства, привлекаемые от функциональных подсистем РСЧС				489	149	41	15	100	42	146	31	338	88
Всего				1254	303	44	16	177	65	236	51	1019	220

УТВЕРЖДЕНО
постановлением Администрации Новгородского
муниципального района от 02.08.2023 № 440

Время готовности сил и средств районного звена ОТП РСЧС Новгородского муниципального района

№ п/п	Наименование организации	Время готовности					
		Силы и средства наблюдения и контроля			Силы и средства ликвидации ЧС		
		Дежурные силы и средства	Остальные силы и средства		Дежурные силы и средства	Остальные силы и средства	
В рабочее время	В нерабочее время		В рабочее время	В нерабочее время			
Силы и средства муниципального образования							
1	Комитет коммунального хозяйства, энергетики, транспорта и связи Администрации Новгородского муниципального района	-	1 час	2 час	-	-	-
2	Комитет финансов Администрации Новгородского муниципального района	-	1 час	2 час	-	-	-
3	Комитет образования Администрации Новгородского муниципального района	-	1 час	2 час	-	-	-
4	Комитет культуры Администрации Новгородского муниципального района	-	1 час	2 час	-	-	-
5	ООО «Новгородский бекон»	-	-	-	-	1 час	4 часа
6	ООО «Комбинат общественного питания»	-	-	-	-	-	-
6.1	Подвижной пункт продовольственного снабжения	-	-	-	-	2,5 часа	3,5 часа
6.2	Кафе «Русь»	-	-	-	-	1,5 часа	2,5 часа
7	МУП «Коммунальное хозяйство Новгородского района»	-	-	-	-	-	-
7.1	Аварийно-диспетчерская служба	-	-	-	круглосуточно	-	-
7.2	Участок №1 (Лесная, Борки, Сергово.)	-	-	-	-	1 час	2 час
7.3	Участок №2 (Шолохово, Ермолино, Болотная, Савино.)	-	-	-	-	1 час	2 часа
7.4	Участок №3 (Подберезье, Чечулино, Захарьино.)	-	-	-	-	1 час	2 часа
7.5	Участок №4 (Тесовский, Тесово-Нетыльский.)	-	-	-	-	1 час	2 часа
7.6	Участок №5 (Пролетарий, Новоселицы.)	-	-	-	-	1 час	2 часа
8	ООО «Новгородская ПМК-1»	-	-	-	-	2 часа	4 часа
Силы и средства, привлекаемые от областной территориальной подсистемы РСЧС							
9	ГОБУЗ «Новгородская станция скорой медицинской помощи»	-	-	-	-	-	-
9.1	Подстанция №6 ГОБУЗ «НССМП» п. Пролетарий	-	-	-	4 мин.	-	-
9.2	Подстанция №2 ГОБУЗ «НССМП» д. Пятилипы	-	-	-	4 мин.	-	-
10	ГОБУЗ «Новгородская центральная районная больница»	-	-	-	-	-	-
10.1	Пролетарская больница	-	-	-	-	1 час	3 часа
10.2	Центральная поликлиника	-	-	-	-	1 час	3 часа
10.3	Бронницкая амбулатория	-	-	-	-	1 час	3 часа
10.4	Борковская амбулатория	-	-	-	-	1 час	3 часа
10.5	Лесновская амбулатория	-	-	-	-	1 час	3 часа
10.6	Савинская амбулатория	-	-	-	-	1 час	3 часа
10.7	Панковская амбулатория	-	-	-	-	1 час	3 часа
10.8	Григоровская амбулатория	-	-	-	-	1 час	3 часа
10.9	Подберезская амбулатория	-	-	-	-	1 час	3 часа
10.10	Новоселицкая амбулатория	-	-	-	-	1 час	3 часа
10.11	Сырковская амбулатория	-	-	-	-	1 час	3 часа
10.12	Тесово-Нетыльская амбулатория	-	-	-	-	1 час	3 часа

10.13	Чечулинская амбулатория	-	-	-	-	1 час	3 часа
10.14	Тесовская амбулатория	-	-	-	-	1 час	3 часа
10.15	Ильменская амбулатория	-	-	-	-	1 час	3 часа
10.16	Ермолинская амбулатория	-	-	-	-	1 час	3 часа
10.17	Новомельницкий ЦОВП	-	-	-	-	1 час	3 часа
10.18	Захарьинский ФАП	-	-	-	-	1 час	3 часа
10.19	Волховецкий ФАП	-	-	-	-	1 час	3 часа
10.20	Божонский ФАП	-	-	-	-	1 час	3 часа
10.21	Прилуцкий ФАП	-	-	-	-	1 час	3 часа
10.22	Ситненский ФАП	-	-	-	-	1 час	3 часа
10.23	Толстикowski ФАП	-	-	-	-	1 час	3 часа
10.24	Шолоховский ФАП	-	-	-	-	1 час	3 часа
10.25	Болотненский ФАП	-	-	-	-	1 час	3 часа
10.26	Гостецкий ФАП	-	-	-	-	1 час	3 часа
10.27	Дубровский ФАП	-	-	-	-	1 час	3 часа
10.28	Красностанский ФАП	-	-	-	-	1 час	3 часа
10.29	Мытненский ФАП	-	-	-	-	1 час	3 часа
10.30	Слутский ФАП	-	-	-	-	1 час	3 часа
10.31	Частовский ФАП	-	-	-	-	1 час	3 часа
10.32	Холынский ФАП	-	-	-	-	1 час	3 часа
10.33	Серговский ФАП	-	-	-	-	1 час	3 часа
10.34	Селогорский ФАП	-	-	-	-	1 час	3 часа
11	ОБУ «Новгородская районная ветеринарная станция»	-	1 час	3 часа	-	1 час	3 часа
11.1	Пригородная ветеринарная лечебница	-	1 час	3 часа	-	1 час	3 часа
11.2	Пролетарская ветеринарная лечебница	-	1 час	3 часа	-	1 час	3 часа
11.3	Ермолинская ветеринарная лечебница	-	1 час	3 часа	-	1 час	3 часа
11.4	Ильменская ветеринарная лечебница	-	1 час	3 часа	-	1 час	3 часа
11.5	Рогавский ветеринарный участок	-	1 час	3 часа	-	1 час	3 часа
11.6	Госветврачи на ООО «Новгородский бекон участок птицеводства»	-	1 час	3 часа	-	-	-
11.7	Госветврачи на ОАО «Подберезский комбинат хлебопродуктов»	-	1 час	3 часа	-	-	-
11.8	Госветврачи на РЦ «Агроторг»	-	1 час	3 часа	-	-	-
12	ГОКУ «Управление ЗНЧС и ПБ Новгородской области 10 отряд противопожарной службы Новгородской области»						
12.1	ПЧ-27	-	10 мин.	1 час	1 мин.	-	1 час
12.2	ПЧ-28	-	10 мин.	1 час	1 мин.	-	1 час
12.3	ПЧ-29	-	10 мин.	1 час	1 мин.	-	1 час
12.4	ПЧ-56	-	10 мин.	1 час	1 мин.	-	1 час
13	Новгородское ОГБУ по обслуживанию водных объектов «Облводобъект»	-	1 час	-	1 час	1 час	1 час 30 мин.
14	ГОКУ «Новгородское лесничество»						
14.1	Новгородское участковое лесничество	-	30 мин.	1 час	-	-	-
14.2	Ермолинское участковое лесничество	-	30 мин.	1 час	-	-	-
14.3	Мясноборское участковое лесничество	-	30 мин.	1 час	-	-	-
14.4	Советское участковое лесничество	-	30 мин.	1 час	-	-	-
14.5	Татинское участковое лесничество	-	30 мин.	1 час	-	-	-
14.6	Медведское участковое лесничество	-	30 мин.	1 час	-	-	-
14.7	Пригородное участковое лесничество	-	30 мин.	1 час	-	-	-
14.8	Вишерское участковое лесничество	-	30 мин.	1 час	-	-	-
14.9	Волховское участковое лесничество	-	30 мин.	1 час	-	-	-
14.10	Мстинское участковое лесничество	-	30 мин.	1 час	-	-	-
14.11	Пролетарское участковое лесничество	-	30 мин.	1 час	-	-	-
15	НАОУ «Лесозащитный противопожарный центр- Новгородлес»	-	-	-	-	40 мин.	3 часа
16	ООО «МПАТП-1»	-	20 минут	4 часа	круглосуточно	20 мин.	4 часа
17	МУП «Новгородский водоканал»						
17.1	Участок аварийно-восстановительных работ (водоснабжение)	-	-	-	круглосуточно	30 мин.	2 часа
17.2	Аналитическая лаборатория качества воды	-	30 мин.	2 часа	-	-	-
17.3	Аналитическая лаборатория «Вода питьевая»	-	30 мин.	2 часа	-	-	-
17.4	Участок эксплуатации сетей водоотведения	-	-	-	-	30 мин.	2 часа
17.5	Аварийно-диспетчерская служба	круглосуточно	30 мин.	-	круглосуточно	30 мин.	-
18	Новгородский центр по гидрометеорологии и мониторингу окружающей среды-филиал ФГБУ «Северо-Западное управление по гидрометеорологии и мониторингу окружающей среды»						
18.1	Гидропосты	-	1 час	2 часа	-	-	-
19	МО МВД РФ «Новгородский»	круглосуточно	30 мин.	1 час	1 мин.	30 мин.	1 час
20	Новгородский ПСО филиал ФГКУ	-	-	-	круглосуточно	1,5 часа	3 часа

	«СЗРПСО МЧС России» поиска и спасения на водных объектах						
21	Центр ГИМС главного управления МЧС России по Новгородской области (Новгородское отделение)	-	1 час	3 часа	-	1 час	3 часа
22	ООО «Солид» (подрядная организация ГОКУ «Новгородавтодор»)	круглосуточно	1 час	2 часа	1 час	30 минут	1 час
23	АО «ПО РосДорСтрой» (подрядная организация ФКУ Упрдор «Россия»)	круглосуточно	1 час	2 часа	круглосуточно	1 час	2 часа
24	ООО «ПроектСтрой» (подрядная организация ФКУ Упрдор «Россия»)	круглосуточно	-	-	круглосуточно	30 мин	1 час
25	ФГБУ «Станция агрохимической службы «Новгородская»						
25.1	Административно-управленческий аппарат	-	30 мин.	2 часа	-	-	-
25.2	Отдел плодородия почв и применения средств химизации	-	30 мин.	2 часа	-	-	-
25.3	Отдел химического анализа почв, агрохимикатов, агроэкологии и токсикологии	-	30 мин.	2 часа	-	-	-
25.4	Отдел химического анализа растениеводческой и пищевой продукции	-	30 мин.	2 часа	-	-	-
26	АО «Новгородоблэлектро»						
26.1	Оперативно-диспетчерская служба	-	-	-	круглосуточно	-	-
26.2	участок п. Панковка	-	-	-	-	45 мин.	1 час 30 мин.
26.3	участок п. Пролетарий	-	-	-	-	45 мин.	1 час 30 мин.
26.4	участок п. Тесово-Нетыльский	-	-	-	-	45 мин.	1 час 30 мин.
27	ПО «Ильменские электрические сети» филиала ОАО «МРСК Северо-Запада»						
27.1	Оперативно-диспетчерская служба	-	-	-	круглосуточно	1 час	2 часа
27.2	Служба линий	-	-	-	круглосуточно	-	-
27.3	Новгородский РЭС	-	-	-	круглосуточно	1 час	2 часа
27.4	Оперативно-диспетчерская служба Новгородский участок	-	-	-	круглосуточно	1 час	2 часа
27.5	Пролетарский участок	-	-	-	круглосуточно	1 час	2 часа
27.6	Подберезский участок	-	-	-	круглосуточно	1 час	2 часа
27.7	Оперативно-диспетчерская служба	-	-	-	круглосуточно	-	-
27.8	Отдельный Рогавский участок	-	-	-	-	1 час	2 часа
27.9	ПС «Тесово-2»	-	-	-	круглосуточно	-	-
27.10	Шимский участок (д. Лесная) Шимского РЭС	-	-	-	круглосуточно	1 час	2 часа
28	ООО «Тепловая Компания Новгородская»						
28.1	Аварийно-диспетчерская служба	-	-	-	круглосуточно	-	-
29	Филиал в Новгородской и Псковской областях ПАО «Ростелеком»						
29.1	Оперативно-диспетчерская служба	-	-	-	круглосуточно	-	-
29.2	Аварийно-восстановительная бригада	-	-	-	-	2 часа	6 часов
30	Филиал АО «Газпром газораспределение Великий Новгород» в г. Великий Новгород						
30.1	Аварийно-спасательное формирование	-	-	-	-	1 час	2 часа
30.2	Аварийно-техническая группа	-	-	-	-	1 час	2 часа
30.3	Производственно-технический отдел	-	1 час	2 часа	-	-	-
30.4	Служба подземных газопроводов	-	1 час	2 часа	-	-	-
30.5	АДС	-	-	-	круглосуточно	-	-
30.6	ФАДС	-	-	-	круглосуточно	-	-
31	Филиал ООО «Газпром трансгаз Санкт-Петербург» Новгородское линейное производственное управление магистральных газопроводов (Новгородское ЛПУМГ)	-	-	-	круглосуточно	10 мин	1 час 15 мин.
32	ООО «Новгороднефтепродукт»						
32.1	Новгородская нефтебаза	-	-	-	круглосуточно	1 час	2 часа
32.2	АЗС №4	-	-	-	круглосуточно	-	-
32.3	АЗС №23	-	-	-	круглосуточно	-	-
32.4	АЗС №28	-	-	-	круглосуточно	-	-
32.5	АЗС №35	-	-	-	круглосуточно	-	-
33.6	ООО «Новгородское аварийно-спасательное формирование»	-	-	-	круглосуточно	-	-

Российская Федерация
Новгородская область
АДМИНИСТРАЦИЯ НОВГОРОДСКОГО МУНИЦИПАЛЬНОГО РАЙОНА

ПОСТАНОВЛЕНИЕ

от 03.08.2023 № 446
Великий Новгород

О Совете по развитию территориального общественного самоуправления в Новгородском муниципальном районе

В целях обеспечения взаимодействия органов местного самоуправления Новгородского муниципального района и территориальных общественных самоуправлений Новгородского муниципального района по вопросам развития территориального общественного самоуправления в Новгородском муниципальном районе Администрация Новгородского муниципального района **ПОСТАНОВЛЯЕТ:**

1. Создать Совет по развитию территориального общественного самоуправления в Новгородском муниципальном районе.
2. Утвердить прилагаемое Положение о Совете по развитию территориального общественного самоуправления в Новгородском муниципальном районе.
3. Опубликовать настоящее постановление в периодическом печатном издании Новгородского муниципального района «Официальный вестник Новгородского муниципального района» и разместить на официальном сайте Администрации Новгородского муниципального района в информационно-телекоммуникационной сети «Интернет».

Первый заместитель
Главы Администрации

И.И. Щербань

УТВЕРЖДЕНО
постановлением Администрации Новгородского
муниципального района от 03.08.2023 № 446

ПОЛОЖЕНИЕ

о Совете по развитию территориального общественного самоуправления в Новгородском муниципальном районе

1. Общие положения

1.1. Положение о Совете по развитию территориального общественного самоуправления в Новгородском муниципальном районе (далее - Положение) определяет задачи, права, а также порядок организации деятельности Совета по развитию территориального общественного самоуправления в Новгородском муниципальном районе (далее - Совет).

1.2. Совет является постоянно действующим совещательным органом, созданным в целях содействия развитию территориального общественного самоуправления на территории Новгородского муниципального района, повышения эффективности взаимодействия между органами местного самоуправления Новгородского муниципального района (далее - органы местного самоуправления), организациями и гражданами, участвующими в осуществлении территориального общественного самоуправления (далее - ТОС), по вопросам развития ТОС в Новгородском муниципальном районе.

1.3. Правовую основу деятельности Совета составляют Конституция Российской Федерации, федеральные конституционные законы, федеральные законы, указы и распоряжения Президента Российской Федерации, постановления и распоряжения Правительства Российской Федерации, областные законы, указы Губернатора Новгородской области, постановления и распоряжения Правительства Новгородской области, Устав Новгородского муниципального района, решения Думы Новгородского муниципального района, постановления и распоряжения Администрации Новгородского муниципального района, а также настоящее Положение.

2. Задачи Совета

Основными задачами Совета являются:

- 2.1. Выработка рекомендаций по повышению эффективности взаимодействия между органами местного самоуправления, организациями и гражданами, участвующими в осуществлении ТОС, по вопросам развития ТОС в Новгородском муниципальном районе.
- 2.2. Координация действий ТОС на территории Новгородского муниципального района.
- 2.3. Изучение, обобщение и распространение положительного опыта работы ТОС, лучших практик по развитию ТОС.
- 2.4. Рассмотрение концептуальных вопросов развития ТОС на территории Новгородского муниципального района.
- 2.5. Содействие обмену информацией, установлению связей и развитию ТОС на территории Новгородского муниципального района.
- 2.6. Выступление с инициативными обращениями о проведении мероприятий по поддержке деятельности органов местного самоуправления, ТОС на территории Новгородского муниципального района и укреплению доверия населения к ним.
- 2.7. Подготовка предложений по совершенствованию реализации региональных проектов, приоритетных региональных проектов (программ), кластерных проектов, инициативных проектов, реализуемых на территории Новгородского муниципального района.
- 2.8. Обсуждение иных вопросов, относящихся к проблемам ТОС на территории Новгородского муниципального района.

3. Права Совета

В целях осуществления задач Совет имеет право:

- 3.1. Запрашивать необходимые для работы Совета материалы и информацию у органов местного самоуправления, организаций.
- 3.2. Привлекать к работе Совета по согласованию с руководителями органов местного самоуправления, организаций должностных лиц и специалистов указанных органов и организаций.
- 3.3. Приглашать на свои заседания представителей органов государственной власти Новгородской области, органов местного самоуправления, организаций и граждан, участвующих в осуществлении ТОС на территории Новгородского муниципального района.
- 3.4. Создавать постоянные и временные рабочие группы (комиссии) из числа членов Совета, представителей органов местного самоуправления, организаций и граждан, участвующих в осуществлении ТОС на территории Новгородского муниципального района.
- 3.5. Подготавливать информационные, аналитические материалы, способствующие развитию ТОС на территории Новгородского муниципального района.

4. Порядок организации деятельности Совета

4.1. Совет формируется в составе председателя Совета, заместителя председателя Совета, секретаря Совета и его членов, которые принимают участие в работе Совета на общественных началах, из числа представителей органов местного самоуправления, организаций и граждан, участвующих в осуществлении ТОС на территории Новгородского муниципального района.

4.2. Основными формами работы Совета являются заседания Совета.

4.3. Заседания Совета проводит председатель Совета, а при его отсутствии или по его поручению - заместитель председателя Совета.

4.4. Председатель Совета осуществляет руководство деятельностью Совета, определяет и утверждает повестку дня заседания Совета, определяет дату, место и время его проведения, ведет заседание Совета, дает соответствующие поручения.

4.5. Секретарь Совета извещает членов Совета и приглашенных на заседание Совета лиц о дате, времени, месте его проведения, повестке дня заседания Совета не позднее, чем за 3 рабочих дня до дня заседания Совета. В случае отсутствия секретаря Совета в период его отпуска, командировки, временной нетрудоспособности или по иным причинам его обязанности возлагаются председателем Совета либо лицом, исполняющим обязанности председателя Совета, на одного из членов Совета.

4.6. Совет правомочен принимать решения, если в заседании участвует не менее половины его состава. Решения Совета принимаются простым большинством голосов от числа присутствующих на заседании членов Совета путем открытого голосования. При равенстве голосов решающим является голос председательствующего на заседании Совета. При голосовании каждый член Совета имеет один голос.

4.7. Решения, принятые Советом, оформляются протоколом, который подписывается председательствующим на заседании Совета и секретарем Совета в течение 7 рабочих дней со дня проведения заседания Совета.

4.8. В протоколе заседания Совета указываются дата, время и место проведения заседания Совета, утвержденная повестка дня заседания Совета, сведения об участвовавших в заседании членах Совета и иных приглашенных лицах, принятые решения по вопросам повестки дня заседания Совета.

4.9. Протоколы заседаний Совета хранятся у секретаря Совета в течение 3 лет со дня проведения заседания Совета.

4.10. Копии протоколов заседаний Совета направляются секретарем Совета членам Совета, а также иным заинтересованным лицам в течение 10 рабочих дней со дня проведения заседания Совета.

4.11. В случае несогласия с принятыми решениями члены Совета вправе изложить в письменной форме и представить в течение 3 рабочих дней со дня проведения заседания Совета секретарю Совета свое особое мнение, которое подлежит обязательному приобщению к протоколу заседания Совета.

4.12. Решения Совета носят рекомендательный характер.

4.13. Заседания Совета проводятся по мере необходимости, но не реже одного раза в год.

4.14. Организационное обеспечение деятельности Совета осуществляет комитет муниципальной службы Администрации Новгородского муниципального района.

**Российская Федерация
Новгородская область
АДМИНИСТРАЦИЯ НОВГОРОДСКОГО МУНИЦИПАЛЬНОГО РАЙОНА**

РАСПОРЯЖЕНИЕ

от 03.08.2023 № 1772-рз
Великий Новгород

О мероприятиях по организации проведения аукциона по продаже права аренды земельного участка

В соответствии со ст. 39.11 Земельного кодекса Российской Федерации, Уставом муниципального образования Новгородский муниципальный район и в целях проведения аукциона по продаже права аренды земельного участка:

1. Поручить комитету по земельным ресурсам, землеустройству и градостроительной деятельности Администрации Новгородского муниципального района организовать формирование (уточнение) земельного участка, с видом разрешенного использования: для ведения личного подсобного хозяйства, расположенного на землях населенных пунктов, по адресу: Российская Федерация, Новгородская область, Новгородский район, Борковское сельское поселение, д. Горошково, площадью 2500 кв.м. (вх.№3826, вх.№4266).

2. Опубликовать настоящее распоряжение в периодическом печатном издании Новгородского муниципального района «Официальный вестник Новгородского муниципального района» и разместить на официальном сайте Администрации Новгородского муниципального района в информационно-телекоммуникационной сети «Интернет».

Первый заместитель
Главы Администрации

И.И. Щербань

редитель:
Администрация
Новгородского
муниципального района
<http://новгородский-район.рф/>

Заместитель
Главного редактора:
Первый заместитель
Главы Новгородского
муниципального
района
И.И. Щербань

Адрес редакции: 173014,
Великий Новгород,
ул. Большая Московская, д. 78.
тел. 67-68-97, факс (816+2) 63-22-
88.
E-mail: novrayon@novreg.ru

Номер газеты подписан
к печати 03.08.2023
в 15.00 часов.
Тираж 1 экземпляр.
Распространяется
бесплатно.